

รายงานการประชุมคณะกรรมการโรคติดต่อจังหวัดพะเยา ครั้งที่ ๕/๒๕๖๕

วันอังคาร ที่ ๑๕ กุมภาพันธ์ พ.ศ. ๒๕๖๕ เวลา ๐๙.๓๐ - ๑๒.๐๐ น.

ณ ห้องประชุม ๑ สำนักงานสาธารณสุขจังหวัดพะเยา

กรรมการที่เข้าร่วมประชุม

๑. นายศักดิ์ฤทธิ์	สลักคำ	ผู้ว่าราชการจังหวัดพะเยา	ประธานการประชุม
๒. นายเทวา	ปัญญาบุญ	ปลัดจังหวัดพะเยา	
๓. น.สพ.สมบัติ	ศุภประภากร	ปศุสัตว์จังหวัดพะเยา	
๔. นายยศกร	สุขสอาด	หัวหน้าป้องกันและบรรเทาสาธารณภัยจังหวัดพะเยา	
๕. นายสวิง	คล่องแคล่ว	(แทน)นายกองค์การบริหารส่วนจังหวัดพะเยา	
๖. นายสมบัติ	หลักฐาน	(แทน)นายกเทศมนตรีตำบลบ้านต๋อม	
๗. นายสุภักดิ์	วงศ์ประสิทธิ์	สาธารณสุขอำเภอดอกคำใต้	
๘. นายภาณุมาศ	พรหมเผ่า	สาธารณสุขอำเภอภูซาง	
๙. นายคณศ	คำนนท์	หัวหน้าช่องทางเข้าออกด้านควบคุมโรคติดต่อระหว่างประเทศ จุดผ่านแดนถาวรบ้านฮวก อำเภอภูซาง	
๑๐. นายอภิรักษ์	แสงผล	เจ้าพนักงานควบคุมโรค ด้านควบคุมโรคระหว่างประเทศ จุดผ่านแดนถาวรบ้านฮวก อำเภอภูซาง	
๑๑. นพ.ศุภชัย	บุญอำพันธ์	นายแพทย์สาธารณสุขจังหวัดพะเยา	
๑๒. นพ.สมภพ	เมืองชื่น	นายแพทย์ชำนาญการพิเศษ (ด้านเวชกรรมป้องกัน)	
๑๓. นางฉัตรศิริ	พิสิษฐ์กุล	นักวิชาการสาธารณสุขชำนาญการพิเศษ หัวหน้ากลุ่มงานควบคุมโรคติดต่อ สสจ.พะเยา	

กรรมการที่ไม่มาประชุม

๑. นายบุญวาทย์	สมศักดิ์	ประชาสัมพันธ์จังหวัดพะเยา	
๒. นพ.ธวัชชัย	ปานทอง	ผู้อำนวยการโรงพยาบาลพะเยา	
๓. นพ.สุรวัฒน์	กุลศรี	ผู้อำนวยการโรงพยาบาลดอกคำใต้	
๔. นพ.สุรพจน์	มุลยะเทพ	ผู้อำนวยการโรงพยาบาลภูซาง	
๕. นายพินิจ	สุวรรณไตร	องค์การบริหารส่วนตำบลสันโค้ง อำเภอดอกคำใต้	
๖. นพ.สุคนธ์	คำวิชัย	ผู้อำนวยการโรงพยาบาลพะเยาราม	
๗. ร.อ.วัชรภัสร์	มณีฉาย	ผู้อำนวยการโรงพยาบาลค่ายขุนเจียงธรรมมิกราช	
๘. พญ.เสาวนีย์	วิบูลสันติ	ผู้อำนวยการสำนักงานป้องกันควบคุมโรคที่ ๑ เชียงใหม่	
๙. ศาสตราจารย์ นพ.สุกิจ พันธุ์พิมานมาศ		ผู้อำนวยการโรงพยาบาลมหาวิทยาลัยพะเยา	

/ผู้เข้าร่วมประชุม...

ผู้เข้าร่วมประชุม

๑. พ.ต.อ.พรเทพ	น้องการ	(แทน)ผู้บังคับการตำรวจภูธรจังหวัดพะเยา
๒. พ.ต.ต.สุภัส	พรหมเผ่า	สารวัตรตรวจคนเข้าเมืองจังหวัดพะเยา
๓. พ.ต.ท. สุทธิพงษ์	จงวัฒนา	(แทน)ผู้กำกับการสถานีตำรวจภูธรเมืองพะเยา
๔. นพ.อนันต์	มาลัยรุ่งสกุล	รองผู้อำนวยการโรงพยาบาลพะเยา โรงพยาบาลพะเยา
๕. นายจรัส	ช่างเรือน	ผู้อำนวยการกลุ่มงานอำนวยการ สำนักงานจังหวัดพะเยา
๖. นายสว่าง	อินแก้ว	นักวิเคราะห์นโยบายและแผนชำนาญการ สำนักงานป้องกัน และบรรเทาสาธารณภัยจังหวัดพะเยา
๗. นายสัจจา	มะลิ	นักวิเทศสัมพันธ์ สำนักงานจังหวัดพะเยา
๘. นางสาวอรนันท	มาลัยรุ่งสกุล	นิติกร โรงพยาบาลพะเยา
๙. นางสาวรุจิรา	ไชยลังกา	นิติกร สสจ.พะเยา
๑๐. นางพัทธนันท์	เพ็ญรุประสิทธิ์	พยาบาลวิชาชีพชำนาญการ สสจ.พะเยา
๑๑. นางสิยาภรณ์	นาแพร่	นักวิชาการสาธารณสุขชำนาญการ สสจ.พะเยา
๑๒. นางนุชนาฏ	เหมวุฒิพันธ์	นักวิชาการสาธารณสุขชำนาญการ สสจ.พะเยา
๑๓. นายวิวัฒน์	สมเครือ	นักวิชาการสาธารณสุขชำนาญการ สสจ.พะเยา
๑๔. นางสาวอภิรจี	เกนทา	นักวิชาการสาธารณสุขชำนาญการ สสจ.พะเยา
๑๕. นางสาวณัฐนรี	ยีนยง	พยาบาลวิชาชีพปฏิบัติการ สสจ.พะเยา
๑๖. นายเสนีย์	บำรุงสุข	นักวิชาการสาธารณสุขปฏิบัติการ สสจ.พะเยา
๑๗. นายชนะชล	บุญปิ่น	นักวิชาการสาธารณสุข สสจ.พะเยา
๑๘. นางสาวจิตทิวา	นันทีโค	นักวิชาการสาธารณสุข สสจ.พะเยา
๑๙. นางสาวขวัญฤทัย	วงศ์กา	นักวิชาการสาธารณสุข สสจ.พะเยา
๒๐. นางสาวรัญญา	ธรรมชานา	นักวิชาการสาธารณสุข สสจ.พะเยา
๒๑. นางรินรดา	บัวสัมฤทธิ์	เจ้าพนักงานธุรการชำนาญการ สสจ.พะเยา
๒๒. นางสาวอังคณา	ใจชื่อ	แพทย์แผนไทย สสจ.พะเยา
๒๓. นางสาวกัลยรัตน์	การินทา	แพทย์แผนไทย สสจ.พะเยา
๒๔. นายอนันต์	สระสม	นักวิเคราะห์นโยบายและแผน สสจ.พะเยา
๒๕. นางสาวสุพิชญา	คำแดง	นักวิเคราะห์นโยบายและแผน สสจ.พะเยา
๒๖. นายบรรพต	บุญเรือง	นักจัดการทั่วไป สสจ.พะเยา

/เริ่มประชุม...

เริ่มประชุม เวลา ๐๙.๓๐ น.

ประธานการประชุม นายศักดิ์ฤทธิ์ สลักคำ ผู้ว่าราชการจังหวัดพะเยา

ระเบียบวาระที่ ๑ เรื่องประธานแจ้งเพื่อทราบ

ภาพรวมทั้งประเทศ มีจำนวนผู้ป่วยเพิ่มมากขึ้น และช่วงนี้จังหวัดพะเยา มีกิจกรรมสำคัญติดต่อกัน จึงต้องติดตามสถานการณ์อย่างต่อเนื่องเพื่อให้ควบคุมสถานการณ์ให้รองรับได้

มติที่ประชุม รับทราบ

ระเบียบวาระที่ ๒ รับรองรายงานการประชุม ครั้งที่ ๔/๒๕๖๔ ประชุมวันพุธที่ ๒๖ มกราคม ๒๕๖๕ ฝ่ายเลขานุการคณะกรรมการโรคติดต่อจังหวัดพะเยา ได้ส่งสรุปสาระสำคัญการประชุม ครั้งที่๔/๒๕๖๕ ให้คณะกรรมการโรคติดต่อจังหวัดพะเยา ตามหนังสือด่วนที่สุด ที่ พย ๐๐๓๒.๐๐๓.๒/ว ๑๐๑๐ ลงวันที่ ๒๘ มกราคม ๒๕๖๕ หากมีการแก้ไขหรือเพิ่มเติมให้แจ้งฝ่ายเลขานุการ สำนักงานสาธารณสุขจังหวัดพะเยา โดยมีสาระสำคัญการประชุม ดังนี้

เรื่องประธานแจ้งเพื่อทราบ ไม่มี

เรื่องสืบเนื่อง

๑. รับทราบ การรายงานความครอบคลุมการได้รับวัคซีนตามฐานของประชาชนตามฐานทะเบียนราษฎร์รวมประชากรแฝง จังหวัดพะเยา(MOI) ทั้งหมด ๔๖๘,๒๙๒ คน ข้อมูล ณ วันที่ ๒๕ มกราคม ๒๕๖๕ ได้รับวัคซีนจากหน่วย/บริการทั้งที่อยู่ในและนอกจังหวัดพะเยาแล้ว ทั้งหมด ๓๓๘,๒๙๗ คน คิดเป็นร้อยละ ๗๒.๒๔ ของประชากรทั้งหมด โดยอำเภอที่มีผลการฉีดมากที่สุดคือ อำเภอเมืองพะเยา ร้อยละ ๗๘.๒๙ รองลงมาคือ อำเภอเชียงม่วน และอำเภอภูซาง ร้อยละ ๗๖.๖๖ และ ๗๓.๖๘ ตามลำดับ

ความครอบคลุมจากฐานประชากรตามทะเบียนราษฎร์กลุ่ม ๖๐๘ ความครอบคลุมคิดเป็นร้อยละ ๘๔.๙๗ ของกลุ่มเป้าหมายทั้งหมด โดยอำเภอที่มีผลการฉีดมากที่สุดคือ อำเภอเชียงม่วน ร้อยละ ๙๙.๙๓ รองลงมาคือ อำเภอเชียงคำ และอำเภอเมืองพะเยา ร้อยละ ๙๓.๓๕ และ ๙๑.๘๗ ตามลำดับ

ส่วนผลงานการเร่งรัดการฉีดวัคซีนกระตุ้น เข็ม ๓ ซึ่งกำหนดเป้าหมายไว้ เมื่อวันที่ ๖ มกราคม ๒๕๖๕ จำนวน ๒๗๔,๐๔๓ ราย ข้อมูล ณ วันที่ ๒๕ มกราคม ๒๕๖๕ มีผลงานการได้รับวัคซีนเข็ม ๓ สะสม จำนวน ๒๔,๕๖๑ ราย ผลงานเพิ่มขึ้น ๓๔,๐๗๐ ราย คิดเป็นร้อยละ ๒๓.๕๖ ของเป้าหมายทั้งหมด ๗๑.๙๐ ของประชากรทั้งหมดกลุ่ม ๖๐๘ ความครอบคลุมคิดเป็นร้อยละ ๘๔.๖๕ และในเดือนกุมภาพันธ์ ๒๕๖๕ กระทรวงสาธารณสุขได้กำหนดการบริหารจัดการวัคซีนโควิด19 ไว้ ๔ แผน ที่เกี่ยวข้องกับจังหวัด คือ แผนบริการฉีดวัคซีนในกลุ่มเด็กอายุ ๕-๑๑ ปี ในส่วนของจังหวัดพะเยา ได้เตรียมการเรื่อง กลุ่มเป้าหมาย โดยประสานผ่านศึกษาธิการจังหวัดพะเยา มีกลุ่มเป้าหมายทั้งจังหวัด ๒๖,๘๘๗ คน ยินยอมฉีด ๑๖,๐๙๘ คน (ร้อยละ ๕๙.๘๗)

คณะกรรมการโรคติดต่อจังหวัดพะเยา มีมติ ให้มีการกำกับ ติดตามความก้าวหน้า ความครอบคลุมการได้รับวัคซีน โดยทีมศูนย์ปฏิบัติการควบคุมโรคอำเภอ(ศปก.อำเภอ) รายงานความก้าวหน้า ปัญหา ข้อขัดข้อง ในการดำเนินงานในพื้นที่อย่างต่อเนื่อง

/๒. รับทราบ...

๒. รับทราบ รายงานสถานการณ์การแพร่ระบาดของโรคติดเชื้อไวรัสโคโรนา 2019 จังหวัดพะเยา ข้อมูล ณ วันที่ ๒๕ มกราคม ๒๕๖๕ มีผู้ป่วยรายใหม่ จำนวน ๘ ราย การระบาดระลอกใหม่ (เดือนมกราคม ๒๕๖๕) ณ วันที่ ๒๕ มกราคม ๒๕๖๕ พบผู้ติดเชื้อทั้งหมดสะสมทั้งหมด ๗๐๑ คน รักษาหายกลับบ้านแล้วจำนวน ๖๐๖ ราย ยังรักษาตัวอยู่ที่โรงพยาบาล ๔๙๑ ราย โดยมีคลัสเตอร์ที่กำลังระบาดในเดือนมกราคม ๒๕๖๕ จำนวน ๔ คลัสเตอร์ พันระยะเฝ้าระวัง(สงบแล้ว) ๒ คลัสเตอร์ อยู่ในระหว่างเฝ้าระวัง จะครบกำหนดเฝ้าระวัง ในวันที่ ๒๘ มกราคม ๒๕๖๕ อีก ๑ คลัสเตอร์ คือ คลัสเตอร์ Count down ร้านอาหารอำเภอเมืองพะเยา กำหนดเฝ้าระวังถึงวันที่ ๒๘ มกราคม ๒๕๖๕ ดังนี้

๑. คลัสเตอร์นักเรียน ครู ผู้ปกครอง โรงเรียนเอกชน ในพื้นที่อำเภอเมืองพะเยา ผู้ป่วยสะสม ๘๙ ราย พบผู้ป่วยรายแรกวันที่ ๑๙ ธันวาคม ๒๕๖๔ ปลายสุด วันที่ ๘ มกราคม ๒๕๖๕ ระยะเวลาการระบาด ๒๐ วัน พันระยะการเฝ้าระวังแล้ว ตั้งแต่วันที่ ๒๓ มกราคม ๒๕๖๕ (โรคสงบ)

๒. คลัสเตอร์ร้านอาหารอำเภอเชียงคำ ผู้ป่วยสะสม ๑๕ ราย พบผู้ป่วยรายแรก วันที่ ๓ มกราคม ๒๕๖๕ ปลายสุดวันที่ ๑๒ มกราคม ๒๕๖๕ ระยะเวลาการระบาด ๙ วัน พันระยะการเฝ้าระวังแล้ว ตั้งแต่วันที่ ๒๓ มกราคม ๒๕๖๕ (โรคสงบ)

๓. คลัสเตอร์ อำเภอเชียงคำ ญาติมาจากสมุทรปราการ จำนวนผู้ป่วย ๑๒ ราย พบผู้ป่วยรายแรก วันที่ ๒ มกราคม ๒๕๖๕ ผู้ป่วยรายล่าสุด ๙ มกราคม ๒๕๖๕ ระยะเวลาการระบาด ๗ วัน พันระยะเฝ้าระวังแล้ว ตั้งแต่วันที่ ๒๓ มกราคม ๒๕๖๕

๔. คลัสเตอร์ Count down ร้านอาหารอำเภอเมืองพะเยา ผู้ป่วยสะสม ๒๓๓ ราย พบผู้ป่วยรายแรกวันที่ ๓๑ ธันวาคม ๒๕๖๔ ปลายสุดวันที่ ๑๔ มกราคม ๒๕๖๕ ระยะเวลาการระบาด ๑๕ วัน กำหนดเฝ้าระวังฯ ถึงวันที่ ๒๘ มกราคม ๒๕๖๕

ความพร้อมการรองรับผู้ป่วยของโรงพยาบาลในระบบ ทุกสังกัด ขณะนี้ใช้เตียงไปทั้งหมด จำนวน ๒๔๓ เตียง (ร้อยละ ๕๘.๙๘ ของการรองรับในระบบ ๑๒ รพ.๔๑๓ เตียง) ความพร้อมรับเตียงระดับ ๐ (ศูนย์พักคอย(communitiy Isolation) เปิดปฏิบัติการด้านการแพทย์และสาธารณสุข จำนวน ๕ แห่ง ในพื้นที่เมืองพะเยา ๒ แห่ง, ภูพานยาว ๑ แห่ง, จุน ๑ แห่ง, ภูซาง ๑ แห่ง การแยกกักตัวที่บ้าน(HI) ดำเนินการแล้ว ๔ อำเภอ คือ อำเภอเมืองพะเยา, อำเภอดอกคำใต้, อำเภอปง และอำเภอภูพานยาว รวมทั้งการเปิดศูนย์ปฏิบัติการระดับอำเภอ และจังหวัด เพื่อประสานการรับผู้มีผลตรวจ ATK เป็นบวก เข้าสู่กระบวนการรักษา ตามแนวทางฯ ซึ่งทีมด้านการแพทย์สาธารณสุข (ฉบับวันที่ ๑๑ มกราคม ๒๕๖๕)

### เรื่องเพื่อทราบ

๑. รับทราบ รายงานผลการติดตาม การดำเนินงานตามมาตรการความปลอดภัยสำหรับองค์กร (COVID Free Setting) ช่วงเทศกาลสงกรานต์ปีเก่าต้อนรับปีใหม่ในพื้นที่ ๙ อำเภอ จำนวน ๖๖ แห่ง และมอบหมายประชาสัมพันธ์จังหวัดพะเยา สื่อสารความสำคัญเรื่อง COVID FREE SETTING แก่ประชาชน และผู้เกี่ยวข้อง และเน้นย้ำให้เข้าใจและปฏิบัติตามแนวทางที่ ศบค.กำหนด โดยให้ประเมินตนเองตามเกณฑ์ Thai Stop Covid Plus

/๒.รับทราบ...

๒. รับทราบ ข้อกำหนดฯ ฉบับที่ ๔๒ จังหวัดพะเยา เป็นพื้นที่ควบคุม มาตรการป้องกันควบคุมโรคโควิด 19 แบบบูรณาการ ปฏิบัติตามคำสั่งเดิม ยกเว้น มาตรการป้องกันโรค เรื่อง ผู้สัมผัสเสี่ยงสูง ให้กักตัวที่บ้าน ๗ วัน และตรวจ ATK หากพบเชื้อ ให้รับการดูแลที่บ้าน (HI = Home Isolation)

### เรื่องเพื่อพิจารณา

๑. เห็นชอบ มาตรการการป้องกันโรค ในการจัดกิจกรรมวิ่ง Run For Health วันที่ ๕ เดือนกุมภาพันธ์ ๒๕๖๕ และให้ผู้จัดงาน/กิจกรรม ดำเนินการ และกำกับ ให้มีการดำเนินงานตามมาตรการอย่างเคร่งครัด และให้ ศปก.จังหวัด และศปก.อำเภอ ตรวจสอบและกำกับให้มีการปฏิบัติตามระบบที่วางไว้ มีความสำคัญ

๒. เห็นชอบ มาตรการการป้องกันโรค ในการจัดกิจกรรม “กาตหล่ายต้า : ไชน่า ทาวน” วันที่ ๕ กุมภาพันธ์ ๒๕๖๕ และให้ผู้จัดงาน/กิจกรรม ดำเนินการ และกำกับ ให้มีการดำเนินงานตามมาตรการอย่างเคร่งครัด และแนะนำให้ผู้จัดกิจกรรม และหน่วยงานที่สนับสนุน ให้จัดทำ Lay out (ผัง)ตลาดทำอย่างไร เน้นย้ำขั้นตอน การจัดการสิ่งแวดล้อม ทั้งเรื่องขยะ และความสะอาด เพื่อสร้างโอกาสประชาสัมพันธ์เรื่องการรับรู้มาตรฐาน CFS เรื่อง ตลาด รวมทั้งเรื่อง การอำนวยความสะดวก การรณรงค์การฉีดวัคซีน การตรวจสอบการได้รับวัคซีน (เน้นสาธิตและสอนให้ทำให้เป็น)

๓. เห็นชอบ มาตรการการป้องกันโรค ในการจัดกิจกรรม “มหกรรมชาติพันธุ์ล้านนา ตะวันออก”ระหว่างวันที่ ๑๒-๑๖ กุมภาพันธ์ ๒๕๖๕” และให้ผู้จัดงาน/กิจกรรม ดำเนินการ และกำกับ ให้มีการดำเนินงานตามมาตรการอย่างเคร่งครัด

๔. การเตรียมความพร้อมมาตรการการป้องกันโรค “งานพระราชทานปริญญาบัตร มหาวิทยาลัยพะเยา ประจำปีการศึกษา ๒๕๖๒” วันที่ ๑๔-๑๖ กุมภาพันธ์ ๒๕๖๕ กรณี มาตรการการคัดกรองโรคติดเชื้อไวรัสโคโรนา 2019 ในกลุ่มบัณฑิต ขั้นตอนการคัดกรองก่อนเข้าพื้นที่กรณีที่ได้รับวัคซีนโควิดเพียง ๑ เข็ม หรือยังไม่ได้รับวัคซีน คณะกรรมการโรคติดต่อจังหวัดพะเยา มีมติ ให้ใช้ผลตรวจ RT-PCR ๗๒ ชั่วโมง ส่วนขั้นตอนอื่นๆ เห็นชอบ ตามที่นำเสนอ และขอให้กำกับ การดำเนินการตามมาตรการอย่างเคร่งครัด

### เรื่องอื่นๆ

๑. รับทราบ รายงานการสำรวจการได้รับวัคซีนโควิด ของข้าราชการ พนักงาน และลูกจ้าง ส่วนราชการต่างๆ จำนวน ๑,๒๔๖ คน ยังไม่ฉีด ๕๓ ราย เหตุผลที่ยังไม่ฉีด คือ อยู่ระหว่างลาตั้งครุภัณฑ์ ไม่เชื่อมั่นในวัคซีน มีโรคประจำตัว

### มติการประชุม

รับรองรายงานการประชุมคณะกรรมการโรคติดต่อจังหวัดพะเยา ครั้งที่ ๔/๒๕๖๔ ประชุมวันพุธที่ ๒๖ มกราคม ๒๕๖๕

/ระเบียบวาระที่ ๓...

ระเบียบวาระที่ ๓ เรื่องสืบเนื่อง

๓.๑ การรายงานผลการกำกับการดำเนินงาน ตามข้อสั่งการความก้าวหน้าการได้รับ

วัคซีนโควิด-19ของประชาชนจังหวัดพะเยา(ฐานประชากรตามทะเบียนราษฎร)

นายสมภพ เมืองขึ้น นายแพทย์เชี่ยวชาญด้านเวชกรรมป้องกัน สสจ.พะเยา : นำเรียนที่ประชุมว่า ฐานประชากรตามทะเบียนราษฎร ปรับตามมติ ศบค. เมื่อวันที่ ๒๐ มกราคม ๒๕๖๕ จังหวัดพะเยา มีประชากร ๔๒๘,๐๐๑ คน ได้รับวัคซีน เข็มที่ ๑ จำนวน ๓๑๒,๕๕๕ คน (ร้อยละ ๗๓.๐๓) เข็มที่ ๒ จำนวน ๓๐๑,๖๐๐ คน (ร้อยละ ๗๐.๔๗) เข็มที่ ๓ จำนวน ๘๖,๔๐๑ คน (ร้อยละ ๒๐.๑๙) และตามแผนรับมือการแพร่ระบาดของโรคติดเชื้อไวรัสโคโรนา ๒๐๑๙ ด้านสาธารณสุข กำหนดเป้าหมายให้ประชาชนมีภูมิคุ้มกันมากขึ้น โดยมีตัวชี้วัด คือ ความครอบคลุมของการได้รับวัคซีน(๒ เข็ม) ของประชากรไทย ไม่น้อยกว่าร้อยละ ๘๐ ในปี ๒๕๖๕ และขอให้ฉีดกระตุ้นเข็ม ๓ ในสถานการณ์แพร่ระบาดของโรคโควิด-19 ให้ครอบคลุมร้อยละ ๕๐ ของประชาชนภายในสองเดือน ข้อมูล ณ วันที่ ๑๒ กุมภาพันธ์ ๒๕๖๕ ความครอบคลุมของการได้รับวัคซีนเข็ม ๑ ของประชาชนจังหวัดพะเยา ร้อยละ ๗๓.๐๓ หากดูภาพรวมอำเภอที่ฉีดเข็ม ๑ ได้ครอบคลุมสูงสุด คือ อำเภอเมืองพะเยา ร้อยละ ๘๐.๕๖ รองลงมา คือ อำเภอเชียงม่วน อำเภอแม่ใจ ร้อยละ ๗๙.๙๖ และ ๗๙.๗๖ ตามลำดับ ส่วนความครอบคลุมของการได้รับวัคซีน (๒ เข็ม) ของประชาชนจังหวัดพะเยา ร้อยละ ๗๐.๔๗ ภาพรวมอำเภอที่ฉีดเข็ม ๒ ได้ครอบคลุมสูงสุด คือ อำเภอเชียงม่วน ร้อยละ ๗๗.๖๖ รองลงมา คือ อำเภอเมืองพะเยา และอำเภอภูพานยาว ร้อยละ ๗๗.๒๔ และ ๗๖.๐๔ ตามลำดับ



ความครอบคลุมการได้รับวัคซีนโควิด19 จังหวัดพะเยา

รายงานการติดตามการได้รับวัคซีนของประชาชน จังหวัดพะเยา ปีงบประมาณ 2565  
แผนรับมือการแพร่ระบาดของโรคติดเชื้อไวรัสโคโรนา ๒๐๑๙ ด้านสาธารณสุข กำหนดเป้าหมายให้ประชาชนมีภูมิคุ้มกันมากขึ้น โดยมีตัวชี้วัด คือ ความครอบคลุมของการได้รับวัคซีน(2 เข็ม) ของประชากรไทย ไม่น้อยกว่าร้อยละ 80 ในปี 2565  
ข้อสั่งการ EOC กสธ. ประชาชนทุกคน ได้รับวัคซีนโควิด ครบถ้วนเริ่ม 3 ไม่น้อยกว่า ร้อยละ 50 ภายในเดือนพฤษภาคม 2565  
วันที่ ๑๒ กุมภาพันธ์ ๒๕๖๕ เวลา ๑๖:๒๐ น.

อำเภอ	ประชากรตามทะเบียนราษฎร (ข้อมูล ณ วันที่ 20 กุมภาพันธ์ 2565)	สถานการณ์เข็มที่ 1		จำนวนประชาชนที่ฉีดเข็มที่ 1	สถานการณ์เข็มที่ 2		จำนวนประชาชนที่ฉีดเข็มที่ 2	สถานการณ์เข็มที่ 3		จำนวนประชาชนที่ฉีดเข็มที่ 3
		จำนวน	ร้อยละ		จำนวน	ร้อยละ		จำนวน	ร้อยละ	
เมือง	123,940	99,843	80.56	24,097	95,736	77.24	28,204	28886	23.31	95,054
ขุน	41,065	28,671	69.82	12,394	27,700	67.45	13,365	7005	17.06	34,060
เชียงคำ	76,173	50,583	66.41	25,590	48,564	63.75	27,609	15032	19.73	61,141
เชียงม่วน	15,697	12,551	79.96	3,146	12,190	77.66	3,507	5225	33.29	10,472
ดอกคำใต้	57,709	40,285	69.81	17,424	39,287	68.08	18,422	10958	18.99	46,751
ป่า	42,385	29,677	70.02	12,708	28,426	67.07	13,959	7676	18.11	34,709
แม่ใจ	27,449	19,698	71.76	7,751	19,214	70.00	8,235	4933	17.97	22,516
ภูซาง	26,092	18,708	71.70	7,384	18,069	69.25	8,023	3851	14.76	22,241
ภูพานยาว	17,491	12,539	71.69	4,952	12,425	71.04	5,066	2835	16.21	14,656
รวม	428,001	312,555	73.03	115,446	301,611	70.47	126,390	86401	20.19	341,600

ความครอบคลุมจากฐานประชากรตามทะเบียนราษฎร กลุ่ม ๖๐๘ ความครอบคลุมคิดเป็นร้อยละ ๗๙.๒๙ ของกลุ่มเป้าหมายทั้งหมด โดยอำเภอที่มีผลการฉีดมากที่สุดคือ อำเภอเชียงม่วน ร้อยละ ๗๙.๕๐ รองลงมา คือ อำเภอเชียงคำ และอำเภอเมืองพะเยา ร้อยละ ๗๓.๓๕ และ ๗๓.๗๖ ตามลำดับ โดยความครอบคลุมแยกตามประเภทกลุ่มเป้าหมาย คือ กลุ่มบุคลากร ครอบคลุมร้อยละ ๑๐๐ กลุ่มอาสาสมัครสาธารณสุข ร้อยละ ๙๕.๖๔ กลุ่มผู้สูงอายุ ร้อยละ ๘๒.๑๑ และกลุ่มผู้มีโรคประจำตัว ร้อยละ ๗๑.๓๐ และกลุ่มอื่นๆ(เจ้าหน้าที่ ประชาชน และนักเรียน ร้อยละ ๗๑.๔๔

/รูปภาพ ความครอบคลุมการได้รับวัคซีน...



## ความครอบคลุมการได้รับวัคซีนโควิด19 กลุ่ม 608

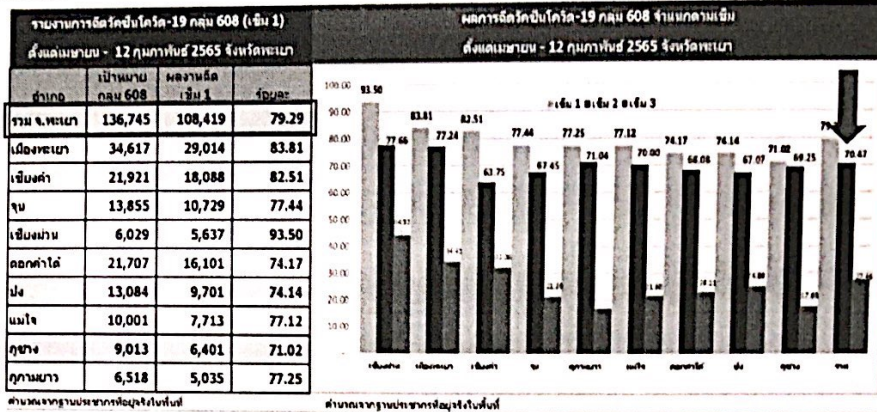

## ความครอบคลุม แยกตามประเภทกลุ่มเป้าหมาย 608

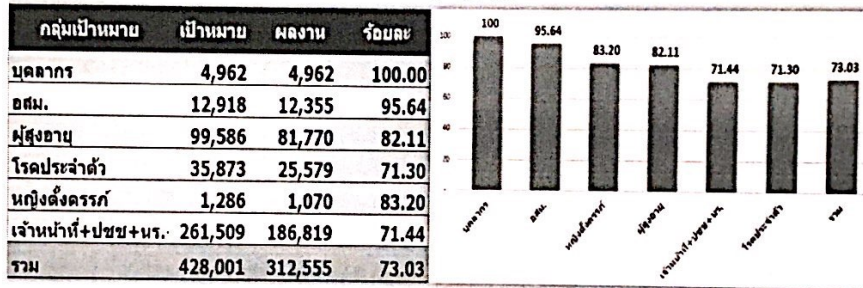

ข้อมูลจากระบบ MOPH IC วันที่ 12 กุมภาพันธ์ 2565 เวลา 16.30 น.

ส่วนการบริหารจัดการวัคซีนโควิด-19 นักเรียนอายุ ๕-๑๑ ปี จังหวัดพะเยามีเป้าหมายนักเรียน จำนวน ๒๕,๒๗๕ คน ยินยอมและประสงค์รับวัคซีน จำนวน ๑๖,๓๒๒ คน (ร้อยละ ๖๔.๕๘) ขณะนี้ได้รับการฉีดไปแล้ว จำนวน ๒,๗๑๘ ราย ตามจำนวนการจัดสรรวัคซีน สัปดาห์ละ ๑,๕๐๐ โดส



### การบริหารจัดการวัคซีนโควิด-19 นักเรียนอายุ 5-11 ปี จังหวัดพะเยา

ที่	อำเภอ	จำนวนนักเรียน (คน) อายุ 5-11 ปี	ความยินยอมประสงค์รับวัคซีน		ผลการฉีดวัคซีน (คน)
			ยินยอม (คน)		
1	เมืองพะเยา	8,851	5,773		1,066
2	จุน	2,369	1,396		308
3	เชียงคำ	4,732	3,277		547
4	เชียงม่วน	979	597		50
5	ดอกคำใต้	2,235	1,469		245
6	ปง	2,895	1,791		137
7	แม่ใจ	1,054	702		152
8	ภูกามยาว	1,766	1,015		155
9	ภูกามยาว	394	302		58
	รวม	25,275	16,322		2,718

ข้อมูลจากระบบ MOPH IC วันที่ 12 กุมภาพันธ์ 2565 เวลา 16.30 น.

แนวทางการดำเนินงาน

1. ศร.จังหวัดแจ้งให้ทร.ในและนอกระบบสำรวจความยินยอมรับวัคซีนโควิดจากผู้ปกครอง
2. กำหนดการแพทย์แต่ละอำเภอพิจารณาความเหมาะสมในการรับวัคซีนของเด็กที่มีโรคเรื้อรัง
3. ให้นักเรียนที่มีโรคเรื้อรังและนักเรียนที่มีความเสี่ยงมากกว่าให้ฉีดก่อนตามลำดับขั้น
4. เฝ้าระวังติดตามอาการ AEFI หลังฉีด

/ความก้าวหน้า...

ความก้าวหน้าการติดตามการให้บริการและบันทึกการฉีดโดย รพ.สต. ขณะนี้ดำเนินการ  
ได้ ๓๔ แห่ง จาก ๑๑๐ แห่ง คิดเป็นร้อยละ ๓๐.๙๑ ส่วนการให้บริการฉีดวัคซีนดำเนินการได้ทุกแห่ง

ความก้าวหน้าการติดตามการให้บริการ และบันทึกการฉีด โดย รพ.สต. (34 แห่ง จาก 110 แห่ง: 30.91%)		อำเภอ	รพ.สต.	จังหวัดให้บริการ	จำนวน	
		เชียงใหม่	รพ.สต. ๕84	โรงพยาบาลส่งเสริมสุขภาพตำบลบ้านลาด	81	
		เชียงใหม่	รพ.สต. ๕85	โรงพยาบาลส่งเสริมสุขภาพตำบลบ้านดง อ.เชียงดาว จ.พเยา	263	
		เชียงใหม่	รพ.สต. ๕86	โรงพยาบาลส่งเสริมสุขภาพตำบลบ้านดง	461	
		เชียงใหม่	รพ.สต. ๕87	โรงพยาบาลส่งเสริมสุขภาพตำบลบ้านดง	168	
		เชียงใหม่	รพ.สต. ๕88	โรงพยาบาลส่งเสริมสุขภาพตำบลบ้านดง	12	
		เชียงใหม่	รพ.สต. ๕89	โรงพยาบาลส่งเสริมสุขภาพตำบลบ้านดง	294	
		เชียงใหม่	รพ.สต. ๕90	โรงพยาบาลส่งเสริมสุขภาพตำบลบ้านดง	6	
การบันทึกขอมูล วัคซีนโควิด-19 ใน รพ.สต. จังหวัดพะเยา						
อำเภอ	จำนวนรพ.สต. ,สตช,pcu ทั้งหมด	ยอดฉีดจาก mop ic แล้ว	บันทึกการฉีดวัคซีน ในรพ.สต. ได้แล้ว	จำนวน	จังหวัดให้บริการ	จำนวน
เมืองพะเยา	15	15	0	-	โรงพยาบาลส่งเสริมสุขภาพตำบลบ้านดง	448
เชียงคำ	19	16	10	2,192	โรงพยาบาลส่งเสริมสุขภาพตำบลบ้านดง	294
จุน	9	9	9	2,507	โรงพยาบาลส่งเสริมสุขภาพตำบลบ้านดง	126
เชียงม่วน	8	8	1	126	โรงพยาบาลส่งเสริมสุขภาพตำบลบ้านดง	19
ดอกคำใต้	16	7	0	-	โรงพยาบาลส่งเสริมสุขภาพตำบลบ้านดง	2
ปง	19	1	1	19	โรงพยาบาลส่งเสริมสุขภาพตำบลบ้านดง	2
แม่ใจ	11	11	4	554	โรงพยาบาลส่งเสริมสุขภาพตำบลบ้านดง	180
ภูซาง	8	8	7	2,497	โรงพยาบาลส่งเสริมสุขภาพตำบลบ้านดง	492
ภูกามยาว	5	5	2	4	โรงพยาบาลส่งเสริมสุขภาพตำบลบ้านดง	438
รวม	110	80	34	7,899	โรงพยาบาลส่งเสริมสุขภาพตำบลบ้านดง	361

ข้อมูล 12/2/65 เวลา 16.30น.

ส่วนศักยภาพหน่วยบริการการฉีดวัคซีนโควิด 19 เข็มกระตุ้นในพื้นที่ ได้ทำการสำรวจ  
และสอบถาม และให้รายงานผ่าน google form พบว่า มีศักยภาพฉีดวัคซีนได้ ๑๐๖,๙๖๐ โดสต่อวัน และหน่วย  
บริการต่างๆได้จัดปฏิทินการให้บริการฉีดวัคซีนเป็นรายสัปดาห์ระหว่างวันที่ ๑๔-๑๘ กุมภาพันธ์ ๒๕๖๕ รวมทั้ง  
ปฏิทินการให้บริการฉีดวัคซีนเชิงรุกโดยโรงพยาบาลส่งเสริมสุขภาพตำบล  
นายศุภชัย บุญอำพันธ์ นายแพทย์สาธารณสุขจังหวัดพะเยา: นำเรียนข้อมูลเพิ่มเติมว่า กระทรวงสาธารณสุข  
โดยคำแนะนำของอนุกรรมการสร้างเสริมภูมิคุ้มกันโรคร่วมกับคำแนะนำของราชวิทยาลัยกุมารแพทย์แห่งประเทศไทย  
และคำแนะนำภายใต้การขึ้นทะเบียนของสำนักงานคณะกรรมการอาหารและยา เพื่อให้ได้ประสิทธิภาพ  
และความปลอดภัยสูงสุดแก่เด็ก ได้แนะนำแนวทางการพิจารณาการให้วัคซีนโควิด 19 ในเด็กอายุ ๕-๑๑ ปี  
โดยอนุมัติให้ฉีดได้ ๒ สูตร ทั้ง Pfizer และ Sinovac ในเข็มที่ ๑ และเข็มกระตุ้น (เข็ม ๓) เป็น AstraZeneca  
และ Pfizer ดังนี้

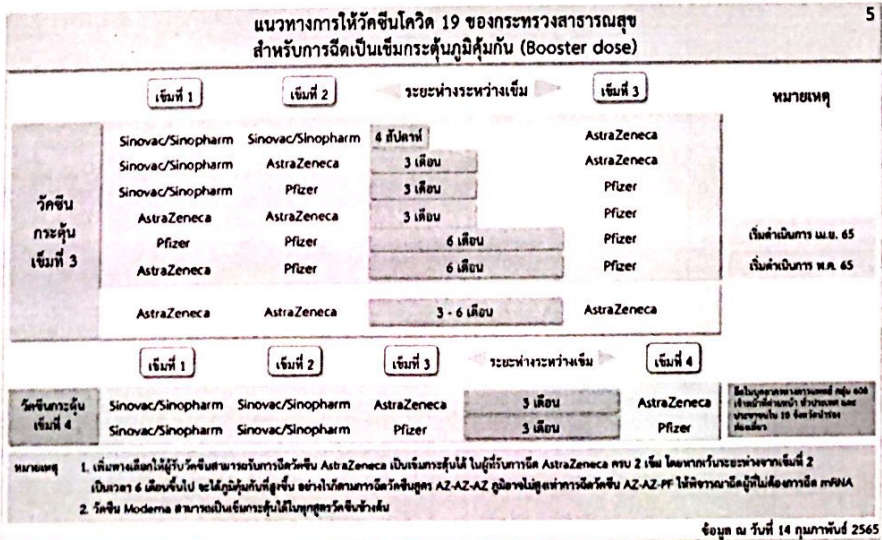

/รูปภาพ แนวทางการให้วัคซีน...



**แนวทางการให้วัคซีนโควิด 19 ของกระทรวงสาธารณสุข  
สำหรับการฉีดเป็นเข็มที่ 1 และ 2**

- พิจารณาภายใต้ 1. คำแนะนำของคณะกรรมการสร้างเสริมภูมิคุ้มกันโรค ร่วมกับ  
2. ผลการศึกษาประสิทธิภาพการใช้วัคซีนตามที่ให้บริการจริงในประเทศไทย (Real-world vaccine effectiveness) ร่วมกับ  
3. เฝ้าระวังในการบริหารจัดการวัคซีนให้มีประสิทธิภาพสูงสุด และ  
4. ได้รับการขึ้นทะเบียนกับสำนักงานคณะกรรมการอาหารและยา

		ระยะห่างระหว่างเข็ม		
		เข็มที่ 1	เข็มที่ 2	
บุคลากร สำหรับผู้ที่มีอายุ 18 ปีขึ้นไป	AstraZeneca	8 - 12 สัปดาห์	AstraZeneca	
	AstraZeneca	4 - 12 สัปดาห์	Pfizer	
	Pfizer	4 สัปดาห์	AstraZeneca	
	Moderna	4 สัปดาห์	Moderna	
บุคลากร สำหรับผู้ที่มีอายุ 5 - 17 ปี	ผู้ที่มีอายุ 5 - 6 ปี	Pfizer ฝ่าสีส้ม	8 สัปดาห์	Pfizer ฝ่าสีส้ม
	ผู้ที่มีอายุ 6 - 11 ปี	Pfizer ฝ่าสีส้ม	8 สัปดาห์	Pfizer ฝ่าสีส้ม
		Sinovac	4 สัปดาห์	Pfizer ฝ่าสีส้ม
	ผู้ที่มีอายุ 12 - 17 ปี	Pfizer ฝ่าสีม่วง	3 - 4 สัปดาห์*	Pfizer ฝ่าสีม่วง
		Sinovac	4 สัปดาห์	Pfizer ฝ่าสีม่วง
ผู้ที่มีอายุ 6 - 17 ปี	Sinovac**	4 สัปดาห์	Sinovac**	

ผู้ที่มีประวัติติดเชื้อโควิด 19 สามารถรับวัคซีนได้ตามหลักการเดียวกันกับผู้ที่ยังไม่เคยติดเชื้อมาก่อน  
หมายเหตุ \* จาก 1 สัปดาห์ตามคำแนะนำประเทศไทย และนํารวม 8 สัปดาห์  
 \*\* ผู้ที่ได้รับวัคซีน Sinovac 2 เข็ม (หรือ วัคซีนทางเลือก Sinopharm) ตามจำนวนการกระตุ้นตามวัคซีน Pfizer 1 เข็ม (ขนาดขนาดสำหรับของผู้ใหญ่) โดยเว้นระยะห่างระหว่างเข็ม 4 สัปดาห์ขึ้นไป หลังเข็มที่ 2

ข้อมูล ณ วันที่ 14 กุมภาพันธ์ 2565

รวมทั้งความก้าวหน้าการให้โรงพยาบาลส่งเสริมสุขภาพตำบลทุกแห่งฉีดวัคซีนโควิด สถานการณ์ ณ ขณะนี้ทุกแห่งฉีดวัคซีนได้ รอร่องการบันทึกข้อมูล ซึ่งได้ส่งทีมข้อมูลลงไปติดตามและสนับสนุนงานในพื้นที่แล้ว

**ประธาน :** เมื่อวาน ไปประชุมที่ส่วนกลางมาและส่วนกลางแจ้งว่าต้องการความครอบคลุม ๑๐๐% โดยเฉพาะในกลุ่ม ๖๐๘ ซึ่งจะช่วยลดความรุนแรงของโรค

**นายศุภชัย บุญอำพันธ์ นายแพทย์สาธารณสุขจังหวัดพะเยา :** ได้ติดตามกำกับอย่างต่อเนื่อง ในกลุ่ม ๖๐๘ กลุ่มที่ยาก คือ ผู้สูงอายุ ข้อมูลจากพื้นที่ลงสำรวจกลุ่มที่ยังไม่ฉีด พบว่า ลูกไม่ให้ฉีด ส่วนกลุ่มอื่นๆพยายามเร่งรัด

**ประธาน :** แนะนำให้ดูรายเคส รายกลุ่ม กรณีผู้สูงอายุ และโรคประจำตัว ต้องให้แพทย์ประจำตัวเป็นคนบอกว่าฉีดไม่ได้ ให้จัดทีมและสื่อสารให้ถึงประชาชน ทั้งข้อดี ข้อเสีย และผลกระทบที่เกิดขึ้น และอีกหนึ่งเรื่องที่ยากให้ทีมแพทย์ช่วยกันสืบข้อมูลเพิ่มเติม กรณี เด็กที่ติด อายุ ๙ เดือนที่ติดเชื้อ เป็นเพราะแม่ไม่ฉีดวัคซีน หรือไม่ และให้ดูรายงานศึกษาว่า กรณีหญิงตั้งครรภ์ หรือ แม่ฉีดวัคซีน อิมมูนที่เกิดขึ้น สามารถส่งต่อให้ลูกได้หรือไม่ เพื่อเป็นเนื้อหาความรู้ที่ต้องส่งให้ประชาชน รับรู้ รับทราบ และอีกประเด็นที่มีการคุยกันมาก ในการประชุม ผู้ว่าราชการจังหวัดเกือบทุกจังหวัด พุดกันมากเรื่องโรงเรียนเปิดได้ ๒ วัน ต้องปิดโรงเรียน เพราะครู นักเรียน เป็นกลุ่มเสี่ยงสูงหรือติดเชื้อมีมาตรการอย่างไรที่จะให้เด็กได้ไปโรงเรียน และเรียนหนังสือเต็มที่ โรงเรียนสามารถเปิดการเรียนการสอน แบบ Online ได้ ข้อมูลการรับวัคซีน แนะนำให้วิเคราะห์ข้อมูลเพื่อบริหารจัดการวัคซีน ทั้งเรื่อง การวิเคราะห์การได้รับวัคซีนรายกลุ่ม รายคน หากติดเชื้อมั้ทั้งระบบวัคซีนคงคลัง(logistic) สรุปความครอบคลุม การได้รับวัคซีน ให้แยกกลุ่มการวิเคราะห์วัคซีน เป็นกลุ่มๆกลุ่มนักเรียน กลุ่มประชาชน กลุ่มเจ้าหน้าที่สาธารณสุข เจ้าหน้าที่หน่วยงานอื่นๆ ให้แยกเป็นกลุ่มย่อยๆเพื่อวิเคราะห์ใหม่

**มติที่ประชุม รับทราบ** ๑)การปรับฐานประชากรตามทะเบียนราษฎร์ ตามมติ ศบค. เมื่อวันที่ ๒๐ มกราคม ๒๕๖๕ จังหวัดพะเยา มีประชากร ๔๒๘,๐๐๑ คน

๒)แผนรับมือ...

๒) แผนรับมือการแพร่ระบาดของโรคติดเชื้อไวรัสโคโรนา ๒๐๑๙ มาตรการด้านสาธารณสุข กำหนดเป้าหมายให้ประชาชนมีภูมิคุ้มกันมากขึ้น โดยมีตัวชี้วัด คือ ความครอบคลุมของการได้รับวัคซีน(๒ เข็ม) ของประชากรไทย ไม่น้อยกว่าร้อยละ ๘๐ ในปี ๒๕๖๕ และขอให้ฉีดกระตุ้นเข็ม ๓ ในสถานการณ์แพร่ระบาดโอมิครอน ให้ครอบคลุมร้อยละ ๕๐ ของประชาชนภายในสองเดือน

๓) ข้อมูล ณ วันที่ ๑๒ กุมภาพันธ์ ๒๕๖๕ ความครอบคลุมของการได้รับวัคซีนเข็ม ๑ ของประชาชนจังหวัดพะเยา ร้อยละ ๗๓.๐๓ หากดูภาพรวมอำเภอที่ฉีดเข็ม ๑ ได้ครอบคลุมสูงสุด คือ อำเภอเมืองพะเยา ร้อยละ ๘๐.๕๖ รองลงมา คือ อำเภอเชียงม่วน อำเภอแม่ใจ ร้อยละ ๗๙.๙๖ และ ๗๑.๗๖ ตามลำดับ ส่วนความครอบคลุมของการได้รับวัคซีน(๒ เข็ม)ของประชาชนจังหวัดพะเยา ร้อยละ ๗๐.๔๗ ภาพรวมอำเภอที่ฉีดเข็ม ๒ ได้ครอบคลุมสูงสุด คือ อำเภอเชียงม่วน ร้อยละ ๗๗.๖๖ รองลงมา คือ อำเภอเมืองพะเยา และอำเภอภูกามยาว ร้อยละ ๗๗.๒๔ และ ๗๑.๐๔ ตามลำดับ

๔) ประธาน มอบหมายให้ทีมด้านการแพทย์สาธารณสุข แยกวิเคราะห์ผลการฉีดวัคซีน รายกลุ่มให้ละเอียด และสืบค้นข้อมูลเพิ่มเติม กรณีการถ่ายทอดภูมิคุ้มกันจากแม่ที่ฉีดวัคซีนแล้ว สามารถถ่ายทอดให้เด็กทารกได้หรือไม่ และให้ทำข่าวสาร เพื่อสื่อสารให้ประชาชน รับทราบ เพื่อกระตุ้นการรับรู้ และการยอมรับการฉีดวัคซีนให้มากขึ้น

๓.๒ รายงานสถานการณ์ด้านการแพทย์และสาธารณสุข ในสถานการณ์โควิด-19

นายสมภพ เมืองชื่น นายแพทย์เชี่ยวชาญด้านเวชกรรมป้องกัน สสจ.พะเยา : รายงานที่ประชุมว่าสถานการณ์ เขตสุขภาพที่ ๑ ผู้ป่วยระลอกเดือนมกราคม ๒๕๖๕ ตั้งแต่วันที่ ๑ มกราคม - ๑๓ กุมภาพันธ์ ๒๕๖๕ พบผู้ป่วย ยืนยันสะสม จำนวน ๑๖,๘๒๑ ราย เสียชีวิตสะสม ๗๖ ราย อัตราป่วยตาย เท่ากับ ๐.๔๕ ต่อประชากรแสนคน ผลตรวจ ATK สะสมทั้งเขต ๓๔,๙๑๘ ราย ผล ATK+ จำนวน ๑,๗๙๗ ราย

จังหวัดพะเยา ระลอกเดือนมกราคม ๒๕๖๕ ตั้งแต่วันที่ ๑ มกราคม - ๑๓ กุมภาพันธ์ ๒๕๖๕ พบผู้ป่วยยืนยันสะสม จำนวน ๑,๒๓๗ ราย รักษาหายกลับบ้านแล้ว ๙๔๙ ราย ไม่มีรายงานเสียชีวิตการติดเชื้อ เป็นการติดเชื้อในจังหวัด ๑,๑๓๑ ราย ร้อยละ ๘๘.๖๔ ติดนอกจังหวัด ๑๐๕ ราย ร้อยละ ๘.๕๑ และ ATK+ รวม ๖๔๘ ราย อัตราป่วยสูงสุดในพื้นที่อำเภอดอกคำใต้ ๓๙๘.๖๓ ต่อประชากรแสนคน รองลงมา คืออำเภอเมืองพะเยา และอำเภอภูกามยาวอัตราป่วยเท่ากับ ๓๕๐.๒๑ และ ๒๙๒.๘๕ ต่อประชากรแสนคน ตามลำดับ โดยแนวโน้ม จำนวนผู้ป่วยใน ๒ สัปดาห์ที่ผ่านมา แยกรายอำเภอตามตาราง

	ผู้ป่วยรายใหม่/วันนี้	ผู้ป่วยสะสม	อัตราป่วยต่อประชากรแสนคน	จำนวนผู้ป่วย 14 วันที่ผ่านมา												
				1-Feb	2-Feb	3-Feb	4-Feb	5-Feb	6-Feb	7-Feb	8-Feb	9-Feb	10-Feb	11-Feb	12-Feb	13-Feb
เมือง	9	454	350.21	7	16	15	19	15	4	7	15	13	8	9	5	
จุน	7	74	146.45	1	1	0	8	0	0	2	0	8	7	1	7	
เชียงคำ	30	107	138.83	1	4	1	4	3	3	0	2	1	1	3	30	
เชียงม่วน	0	11	57.40	0	0	1	0	0	0	0	0	0	0	3	0	
ดอกคำใต้	3	283	398.63	13	9	3	25	5	12	5	11	9	4	6	3	
ปง	0	103	194.63	0	0	2	0	12	9	1	0	6	20	1	18	
แม่ใจ	5	86	249.06	1	1	0	1	2	1	2	0	6	3	2	5	
กุซาว	2	50	157.45	0	0	0	1	0	1	0	0	1	0	8	2	
ภูกามยาว	0	63	292.85	3	0	0	1	0	0	1	0	5	0	0	0	
ตจ.จังหวัด	6															
รวม	56	1237	257.22	26	31	23	55	41	41	15	20	51	48	32	56	

/รูปภาพ การระบาด ใน ๒ สัปดาห์ล่าสุด...

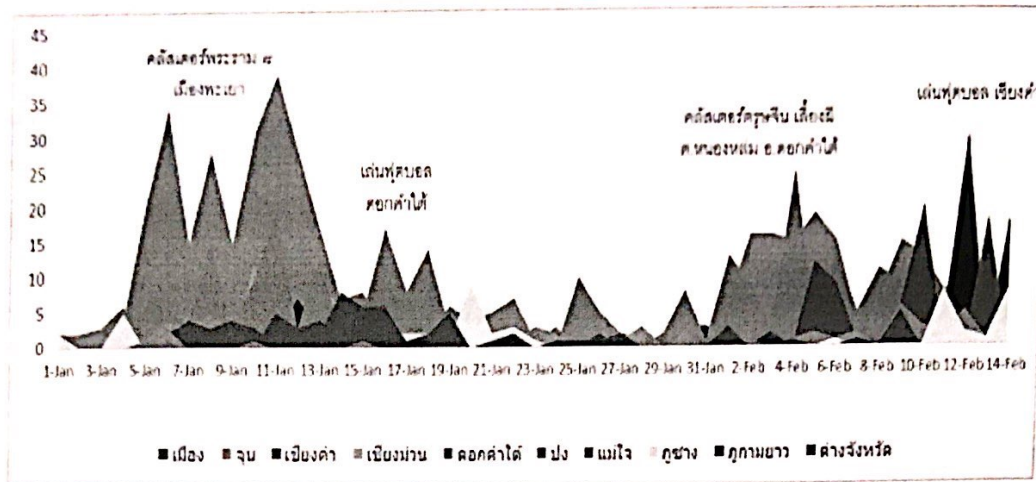

โดยมีตำบลที่พบผู้ป่วยติดเชื้อโควิด 19 จำนวน ๒๒ ตำบล ใน ๙ ตำบล การระบาดใน ๒ สัปดาห์ล่าสุด (สัปดาห์ที่ ๕-๖ /๒๕๖๕) พบผู้ป่วยกระจายไปในทุกอำเภอของ จ.พะเยา พบผู้ป่วยโดยพบมากในวัยเรียนอายุ ๑๐-๑๙ ปี ร้อยละ ๑๗.๓๕ และกลุ่มเด็กอายุต่ำกว่า ๑๐ ปี ร้อยละ ๑๐.๖๐ และแนวโน้มการป่วยในกลุ่มอายุ ๖๐ ปีขึ้นไปน้อยลง สายพันธุ์ที่พบมีการระบาด ส่วนใหญ่เป็นสายพันธุ์ Omicron ๗๕ % และสายพันธุ์ Delta ๒๕ %

อำเภอ	ตำบล	จำนวน(ราย)	ลักษณะการระบาด
เมืองพะเยา	จำปาทวน	78	ในครอบครัวและชุมชน
	แม่กา	19	นักศึกษา และบุคลากร ม.พะเยา
	พริ้งพวง	12	ในครอบครัวและชุมชน
	แม่คำ	10	ในครอบครัวและชุมชน
จุน	เจียง	8	ในครอบครัวและชุมชน
	จุน	13	ในครอบครัวและชุมชน
	ตอ	9	ในครอบครัว
เชียงคำ	พญาน	13	Cluster หอพักโรงเรียนวัดสัน
	ห้วยซุง	8	ในครอบครัวและเดนมฟุตบอล
เชียงใหม่	ช้างทอง	7	ในครอบครัว
	บ้านนา	3	ในครอบครัว
ดอกคำใต้	หนองพยอม	39	Cluster งานเลี้ยงชุมชน ม.5
	ดอกคำใต้	22	ในครอบครัวและชุมชน
	ดอนศรีชุม	20	ในครอบครัวและชุมชน
	บุญเกิด	9	ในครอบครัว
ปง	บ้านปิน	7	Cluster งานเลี้ยงชุมชน 5 หนองพยอม
	ปง	55	ในครอบครัวและชุมชน
แม่ใจ	บ้านปง	7	ในครอบครัว
	บ้านพัว	10	ในครอบครัว
กุสุมา	แม่ตึก	8	ในครอบครัว
	กุสุมา	10	ในครอบครัว
กุสุมา	ห้วยแก้ว	4	ในครอบครัว

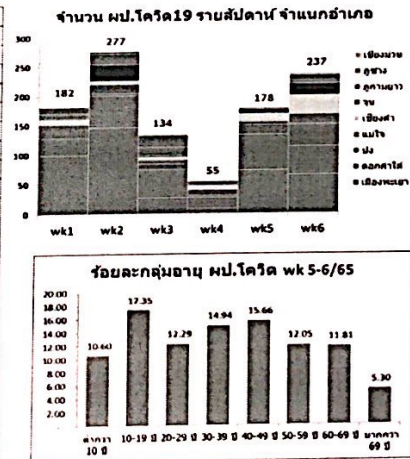

รูปแบบการระบาด แต่ละอำเภอ พบว่าเป็นการระบาดในครอบครัวและแพร่กระจายไปในชุมชน โดยผู้ป่วยรายแรกของแต่ละCluster หรือแต่ละพื้นที่ติดเชื้อจากต่างจังหวัด นอกจากนี้ พบว่ามี การระบาดในงานเทศกาลตรุษจีนและเลี้ยงผี ของชนเผ่า พื้นที่ ม.๕ ต.หนองหล่ม อ.ดอกคำใต้ และ ในหอพัก ต.ห้วยวน และกลุ่มเล่นฟุตบอล ต.เวียง อ.เชียงคำ

ข้อเสนอแนะในการควบคุมการระบาดฯ ดำเนินมาตรการ DMHTT ที่เข้มแข็ง และต่อเนื่อง ผู้ที่เดินทางมาจากพื้นที่เสี่ยง หรือ มีอาการป่วย ควรตรวจคัดกรอง ATK ด้วยตัวเอง กักตัว เว้นระยะห่างจากคนในครอบครัว และชุมชน ขอความร่วมมือประชาชนและผู้ประกอบการ ดำเนินมาตรการ VUCA /ประธาน...

ประธาน : สอบถามว่า บางพื้นที่ไม่มีคลัสเตอร์ แต่ดูในรายงานสถานการณ์ มีผู้ป่วยต่อเนื่อง การเสนอมาตรการ เหมือนกันทุกพื้นที่ ที่เสนอจะได้ผลหรือไม่

นายศุภชัย บุญอำพันธ์ นายแพทย์สาธารณสุขจังหวัดพะเยา : นำเรียนข้อมูลเพิ่มเติมว่า บางคลัสเตอร์ไม่ รายงาน เพราะเกี่ยวข้องกับ กิจกรรมในชุมชน เช่น มีประวัติไปซุ่มชนไก่ มีประวัติไปบ่อน ซึ่งต้องใช้มาตรการ ชุมชนร่วมในการกำกับ เพราะถือเป็นกิจกรรมที่มีการรวมกลุ่ม และมีความเสี่ยง เพราะอยู่ด้วยกันในระยะเวลา มากกว่า ๒ ชั่วโมง บางที่เป็นพื้นที่ปิด ซึ่งควบคุมยาก แต่ในชุมชนรู้ว่าการรวมตัว ส่วนกรณี งานเลี้ยงจากตรุษจีน เกิดในการรวมตัวกันของชนเผ่าเผ่าเผ่า ความครอบคลุมการฉีดวัคซีนน้อย และพฤติกรรมการดื่มสุราร่วมแก้ว(เวียนแก้ว ร่วมกัน) ซึ่งเป็นวัฒนธรรมของเค้า เทศกาลตรุษจีนของพื้นที่อื่นๆไม่มีรายงานผู้ป่วย ประกอบกับมีนโยบาย ให้คัดกรอง ATK ด้วยตนเอง และหากผล ATK+ และไม่มีอาการ ให้แยกรักษาตัวที่บ้าน(HI) และไม่ตรวจซ้ำ และส่วนใหญ่ จังหวัดภาคเหนือ เป็นโอมิครอน การแพร่เร็ว ไม่เหมือนการระบาดระลอกแรก มาตรการที่ทีมแพทย์เสนอ เป็นการขอความร่วมมือให้ปฏิบัติเพื่อความปลอดภัย ไม่ได้บังคับ

นายเทวา ปัญญาบุญ ปลัดจังหวัดพะเยา : การแบ่งพื้นที่มีผลต่อการปฏิบัติและประพฤติของประชาชน ยกตัวอย่างจังหวัดที่มีพื้นที่สีฟ้า กิจกรรมต่างๆที่ห้าม ทำให้หมด ทำให้ประชาชนเดินทางไปที่จังหวัดเชียงใหม่ เชียงราย เมื่อกลับมาในพื้นที่ก็เอาความเสี่ยงมาด้วย ทำให้คนใกล้ชิด เพื่อนร่วมงาน สมาชิกในครอบครัว เป็นกลุ่มเสี่ยง

นายสุภักดิ์ วงศ์ประสิทธิ์ สาธารณสุขอำเภอดอกคำใต้ : ให้ข้อมูลเพิ่มเติมว่า มีกิจกรรมบางอย่างของผู้สูงอายุ มารวมตัวกันทำกิจกรรมร่วมกัน ตอนเที่ยงถึงบ่าย หลังจากนั้นก็แยกย้ายกันไปตลาด ซึ่งสอบไม่ได้ว่าไปติดมาจากไหน ใครติดมาก่อน และบางหมู่บ้าน มีกิจกรรมการเลี้ยงไก่ชน และนำไก่มาซุ่ม ทำให้มีการรวมตัวจากผู้เลี้ยงไก่ชนหลายพื้นที่

ประธาน : มีทุกวัน ที่รับเชื้อมาจากพื้นที่อื่น แล้วกลับมารักษา ให้เอาข้อมูลมาวิเคราะห์ ติดจากจังหวัดไหน เป็นพื้นที่อะไร (สีฟ้าหรือไม่) เพื่อสรุปผลจากการดำเนินการตามนโยบาย/ผลที่เกิดขึ้นจากนโยบาย เพื่อส่งข้อมูลให้ หน่วยกำหนดนโยบาย เน้นย้ำการรายงานผู้ป่วยและการสอบสวนโรค ให้เสนอรายงานตามความเป็นจริง และหน่วยงานที่เกี่ยวข้องและรับผิดชอบตามกฎหมาย ต้องไปดำเนินการ เพราะในการดำเนินงาน ถือว่าได้มีการ พุดคุย สร้างการมีส่วนร่วมแล้ว กรณีการซุ่มไก่ชน เราไม่ได้อนุญาตให้เปิดบ่อนไก่ อีกประเด็นคือ การตรวจสถาน ประกอบการ สถานบริการ ทีมที่ไปตรวจเน้นไปตรวจสถานที่ใหญ่ๆ สถานบริการ ส่วนร้านเล็กๆในพื้นที่ไม่ได้ติดตาม กำกับ ต้องทำให้ครบถ้วน ทุกพื้นที่ จึงจะควบคุมสถานการณ์ได้

มติที่ประชุม รับทราบ การรายงานสถานการณ์การแพร่ระบาดของโรคติดเชื้อไวรัสโคโรนา 2019 ระลอกใหม่ เดือนมกราคม ๒๕๖๕ ซึ่งมีผู้ป่วยยืนยันอย่างต่อเนื่อง และประธานมอบแนวทางการดำเนินงานดังนี้

๑. ให้ทีมแพทย์และสาธารณสุข นำข้อมูลมาวิเคราะห์เพิ่มเติม ว่าการติดจากนอกจังหวัด ติดจากจังหวัดไหน เป็นพื้นที่อะไร (ตามข้อกำหนดของ ศบค.) เพื่อสรุปผลจากการดำเนินการตามนโยบาย/ผลที่เกิดขึ้นจากนโยบาย เป็นการสะท้อนข้อมูลย้อนกลับให้ ศบค.

๒. ฝ่ายความมั่นคง (ตำรวจ)และที่ทำการปกครองจังหวัดพะเยา ประสานและแจ้งให้ทีมบูรณาการ อำเภอดำเนินการกำกับ ตรวจสอบตามกฎหมาย เพิ่มความถี่ในการตรวจ ความครอบคลุมทุกระดับพื้นที่

ข้อ ๓. หากพบการกระทำผิด ให้ดำเนินคดีตามกฎหมาย

/๓.๓ รายงานค่าใช้จ่าย...

๓.๓ รายงานค่าใช้จ่ายในการรักษาพยาบาลผู้ป่วยโควิด19 คลัสเตอร์พระรามแปด

นายสมภพ เมืองขึ้น นายแพทย์เชี่ยวชาญด้านเวชกรรมป้องกัน สสจ.พะเยา : เรื่องนี้เป็นสืบเนื่องจากการประชุมครั้งก่อน ที่มอบหมายให้ทีมด้านการแพทย์และสาธารณสุข สรุปค่าใช้จ่ายในการรักษาพยาบาลผู้ป่วยโควิด19 คลัสเตอร์พระรามแปด ซึ่งมีผู้ป่วยเข้ารับการรักษ ทั้งหมด ๒๓๖ ราย และกลุ่มงานประกันสุขภาพสำนักงานสาธารณสุขจังหวัดพะเยา ได้ประสานและสรุปข้อมูลค่าใช้จ่ายรวม ๔,๙๒๖,๒๖๔ บาท (สี่ล้านเก้าแสนสองหมื่นหกพันสองร้อยหกสิบสี่บาทถ้วน) จึงนำเรียนที่ประชุมเพื่อทราบ

การรักษา Cluster COVID พระราม 8		
หน่วยงานที่ให้บริการ	จำนวนผู้ป่วย	รวมการรักษา
รพ.พะเยา	92	1,154,879
รพ.ม.พะเยา	90	2,299,206
รพ.ดอกคำใต้	28	840,908
รพ.แม่ใจ	3	58,323
รพ.ปง	3	66,699
รพ.จุน	5	236,034
รพ.เชียงคำ	2	95,381
รพ.เชียงม่วน	3	91,428
รพ.ค่ายขุนเจืองธรรมิกราช	3	83,407
รพ.พะเยาราม	5	-
ไม่ระบุ	2	-
<b>ผลรวมทั้งหมด</b>	<b>236</b>	<b>4,926,264</b>

ประธาน : สอบถามความก้าวหน้ากรณีการดำเนินคดี กรณีดังกล่าว

นายเทวา ปัญญาบุญ ปลัดจังหวัดพะเยา : ในเคสของร้านพระราม 8 ทาง ศปก.อ.เมืองพะเยา แจ้งความดำเนินคดีใน ๒ ข้อหา คือ ขายสุราให้บุคคลที่อายุต่ำกว่า 20 ปี และจำหน่ายให้เด็กอายุต่ำกว่า 18 ปี ได้รวบรวมเอกสารส่งฟ้องไปแล้ว ศาลมีคำสั่งให้ปิด ๕ ปี และอยู่ระหว่างให้เจ้าของกิจการอุทธรณ์ และหากการดำเนินคดีทางอาญาเสร็จ และเรียกร้องความเสียหายทางแพ่ง ตามลำดับ

ประธาน : ให้ถือเป็นแนวปฏิบัติ เกิดเคสใหญ่ๆอย่างนี้ ให้ทางการแพทย์ทำรายงานค่าใช้จ่าย

มติที่ประชุม รับทราบ การรายงานค่าใช้จ่ายในการรักษาพยาบาลผู้ป่วยโควิด19 คลัสเตอร์พระรามแปดค่าใช้จ่ายในการรักษาผู้ป่วย จำนวน ๒๓๖ ราย รวม ๔,๙๒๖,๒๖๔ บาท (สี่ล้านเก้าแสนสองหมื่นหกพันสองร้อยหกสิบสี่บาทถ้วน)

ระเบียบวาระที่ ๔ เรื่องเพื่อทราบ (รายงานเอกสาร)

๔.๑ รายงานการเฝ้าระวังผู้เดินทางเข้ามาเข้ามาในราชอาณาจักรไทย ผ่านช่องทางเข้าออกบ้านฮวก ตำบลภูซาง จังหวัดพะเยา ประจำเดือนมกราคม ๒๕๖๕

นายอภิรักษ์ แสงผล นักวิชาการสาธารณสุขชำนาญการ : หัวหน้าด้านควบคุมโรคระหว่างประเทศช่องทางเข้าออก ตำบลพรมแดนบ้านฮวก ตำบลภูซาง อำเภอภูซาง จังหวัดพะเยา สรุปรายงานการปฏิบัติงานการเฝ้าระวังผู้เดินทางเข้ามาเข้ามาในราชอาณาจักรไทย ประจำเดือนมกราคม ๒๕๖๕ จำนวนผู้เดินทางเข้าประเทศผ่านช่องทางเข้าออก จำนวน ๑,๗๑๙ คน ผลการคัดกรองพบติดเชื้อโควิด ๒ ราย คิดเป็นร้อยละ ๐.๑๒ ผู้เดินทางจำแนกตามประเภท ดังนี้

/ประเภท ๔...

ประเภท ๔ ผู้ขนส่งค่าตามความจำเป็น ๑๗๑๗ คน  
 ประเภท ๖ ผู้เดินทางเข้าราชอาณาจักร ทั้งที่มีสัญชาติไทย และไม่มีสัญชาติไทย ที่ได้รับ  
 อนุญาต ๑๔๙ คน ส่วนรายงานประจำวัน ได้ทำ onepage เสนอมาตามลำดับ



## รายงานผลการปฏิบัติงาน

### การเฝ้าระวังโรคติดต่อไวรัสโคโรนา 2019 (COVID - 19)

Banhuak Border Health & Quarantine International  
 ด้านควบคุมโรคติดต่อระหว่างประเทศกรมด่านบ้านฮวก จังหวัดพะเยา

ประจำวัน ที่ 13 กุมภาพันธ์ 2565

คัดกรอง		PUI		DETECTED		จำนวนงานทบทวน	
วันนี้	สะสม	วันนี้	สะสม	วันนี้	สะสม	วันนี้	สะสม
+7	18,224	0	0	0	2	+7	18,035

ประเภท	รายวัน	สะสม เดือน	สะสม (ยอดรวม)
ประเภทที่ ๕ ผู้ขนส่งสินค้าทางอากาศ จำเป็น	7	832	18,076
ประเภทที่ ๖ ลูกเรือ, ผู้ควบคุมเครื่องบิน	0	0	0
ประเภทที่ ๘ ผู้เดินทางเข้าราชอาณาจักร มีสัญชาติไทยและไม่มี สัญชาติไทยได้รับอนุญาต	0	0	152

สถิติจำนวนการคัดกรองประจำวัน 2565



กิจกรรมประจำวัน

1. คัดกรองผู้เดินทาง/ผู้ขนส่งสินค้าที่เข้ามา  
ราชอาณาจักร
2. บันทึกโปรแกรม Q-Alert
3. ตรวจสอบทุกตัวไม่มีการใส่หน้ากาก  
มาตรฐาน HK 2005 Point of Entry  
(ภาวะฉุกเฉิน)
4. ไปแจ้งการขอเงินจากจังหวัดควบคุม  
โรคติดต่อประจำตัว ตามพระราชบัญญัติ  
โรคติดต่อ พ.ศ. 2558
5. สรุปการคัดกรองประจำวัน

สำนักงานโรคติดต่อระหว่างประเทศกรมด่านบ้านฮวก  
 ตำบลบ้านฮวก อำเภอภูกามยาว จังหวัดพะเยา 56110  
 banhuak.phycho@gmail.com  
 054-630813

มติที่ประชุม รับทราบ และประธาน เน้นย้ำ ให้ปฏิบัติตามข้อสั่งการของ ศบค.อย่างเคร่งครัด

๔.๒ รายงานการติดตาม กำกับ การดำเนินงานตาม COVID FREE SETTING

เดือนมกราคม ๒๕๖๕ โดย ศปก.อำเภอต่างๆ  
 นายสมภพ เมืองชื่น นายแพทย์เชี่ยวชาญด้านเวชกรรมป้องกัน สสจ.พะเยา : รายงานที่ประชุมว่า ในเดือน  
 มกราคม ๒๕๖๕ และกุมภาพันธ์ ๒๕๖๕ ได้ประสานและเร่งรัดหน่วยงานที่เกี่ยวข้อง ในการกำกับให้ผู้ประกอบการ  
 เจ้าของสถานบริการ ดำเนินการประเมินตนเอง ตาม TSC+2 และให้ปรับผลการประเมินตนเอง เพื่อปิดประกาศ  
 ในที่เห็นเด่นชัด เพิ่มความเชื่อมั่นและมั่นใจแก่ผู้รับบริการ และในส่วนสถานบริการสาธารณสุขก็มีการเร่งรัดให้  
 ประเมินตนเองเช่นกัน ซึ่งทุกอำเภอมีการดำเนินการ แต่อาจยังไม่ครอบคลุมทุกแห่ง จึงขอให้หน่วยงานที่รับผิดชอบ  
 ในการกำกับตามกฎหมาย เป็นผู้กำกับ ติดตาม และแจ้งผู้ประกอบการ หรือเจ้าของสถานที่ ทราบ ผลการติดตาม  
 การดำเนินการตามมาตรการความปลอดภัยสำหรับองค์กร (COVID Free Setting) ช่วงเทศกาลสงกรานต์ปีเก่า  
 ต้อนรับปีใหม่

/ผลการติดตาม...



### ผลการติดตาม การดำเนินการตามมาตรการความปลอดภัยสำหรับองค์กร (COVID Free Setting) ช่วงเทศกาลสงกรานต์ปีเก่าต้อนรับปีใหม่

อำเภอ	ประเภทสถานประกอบการ	จำนวน
เมือง	สถานีสง, ตลาด, ร้านอาหาร, โรงแรม, ห้างสรรพสินค้า, วัด	11 แห่ง
แม่ใจ	ตลาด, ร้านอาหาร, โรงแรม, ร้านค้า	11 แห่ง
ดอกคำใต้	ตลาด, ร้านอาหาร, โรงแรม, ห้างสรรพสินค้า	7 แห่ง
จุน	ตลาด, ร้านอาหาร, ห้างสรรพสินค้า	7 แห่ง
เชียงคำ	ร้านอาหาร, ตลาดนัด	6 แห่ง
ปง	ร้านอาหาร, มินิมาร์ท	10 แห่ง
เชียงม่วน	ปั้มน้ำมัน, มินิมาร์ท, ห้างสรรพสินค้า	4 แห่ง
ภูพานยาว	ร้านอาหาร	3 แห่ง
ภูซาง	ร้านอาหาร, ตลาด, อุทยานแห่งชาติ	7 แห่ง
รวม		66 แห่ง



และ สปก.อำเภอต่างๆ ได้ร่วมกับ สปก.จังหวัด และคณะทำงานประเมิน “สถานประกอบการ ปลอดภัย ไวใจได้ (Covid Free Personnel)” ครั้งที่ ๔ พบว่า มีสถานประกอบการที่ผ่านการประเมิน และพร้อมรับใบประกาศ จำนวน ๓๖ แห่ง



#### รายชื่อสถานประกอบการที่ผ่านการประเมิน และพร้อมรับใบประกาศ “สถานประกอบการ ปลอดภัย ไวใจได้ (Covid Free Personnel)” ครั้งที่ ๔

1	ร้านก๋วยเตี๋ยววังเจริญ พะเยา	19	บริษัท โที ไมเกส คอร์ปอเรชั่น จำกัด
2	Casa Mio พะเยา	20	บริษัท เอส เอช คอร์ปอเรชั่น จำกัด (มหาชน) ฝอยปลี พะเยา
3	โรงแรมภูเขียวพอส	21	บริษัท อรุณอุบลไหมส์ อินเตอร์เทรด จำกัด (เมวิน Shop ดีไซน์ สาขา พะเยา)
4	โรงแรมบัวแก้วพอส	22	พจน.บัณฑิต 2019
5	ภูทับดาวปาร์ค	23	บริษัท เม็ท เรสโตรองท์ กรุ๊ป จำกัด (มหาชน)
6	บริษัท ตยวมัคโคร จำกัด (มหาชน) สาขาพะเยา	24	บริษัท รัตน (ประเทศไทย) จำกัด (สำนักงานใหญ่)
7	เกานเลาเลือดหมู สหรส สาขาพะเยา	25	บริษัท ทีเอส แคนดิออส จำกัด
8	เดอะ พิชซ่า คอมปะนี (พะเยา)	26	บริษัท ภูทุก ภูทุก พะเยา จำกัด
9	บริษัท เดอะ คิวเอชอาร์ ออฟ เอเชีย จำกัด (KFC)	27	บริษัท มุกข์อินทรีย์ จำกัด
10	บริษัท เอ็นเค เรสโตรองท์ กรุ๊ป จำกัด (มหาชน) (สุกี้ เอ็นเค)	28	บริษัท มิตรลอร์. ฝ.โ.โ.ว. (กลุ่ม) จำกัด
11	บริษัท ซี.อาร์. เอ็น น่าน จำกัด (Swensen's)	29	บริษัท โฉมจิ รมณ จำกัด
12	บริษัท ดีรี่ควีน กรุ๊ป จำกัด (Dairy Queen)	30	บริษัท เซ็นทรัล ฟู้ด รีเทล จำกัด (ศูนย์การค้า ลีโปลี สาขา)
13	บริษัท มิ่งมือเบเกอรี่ จำกัด (มิ่งมือเบเกอรี่)	31	บริษัท ภูทอก จำกัด (สาขาฝอยปลี พะเยา)
14	บริษัท เซ็นทรัล เรสตอรองท์ กรุ๊ป จำกัด (Mister Donut)	32	บริษัท เมฆารักษ์ จำกัด สาขาฝอยปลี พะเยา
15	บริษัท ซีจีวี เอ็มเคอร์เทนเมนท์ จำกัด (มหาชน) (Major Cinema)	33	บริษัท ซี อาร์ท ซี ไลฟ์ จำกัด (สาขาพะเยา)
16	บริษัท เอก-ชัย สีสหวิปวชน จำกัด (โลตัส พะเยา)	34	บริษัท เซ็นทรัล เรสตอรองท์ กรุ๊ป จำกัด (BFC Topx Plaza Phayao)
17	บริษัท เซ็นทรัล ทรัสต์ จำกัด	35	บริษัท เซ็นทรัล ฟู้ด รีเทล จำกัด
18	บริษัท อเนกการบริการไทย จำกัด (มหาชน)	36	โรงแรมบ้านเกตุ

มติที่ประชุม รับทราบ ความก้าวหน้าการกำกับ ติดตาม กิจกรรม ตาม TSC+ ของทีม สปก.ทุกระดับ และเน้นย้ำ เรื่องความครอบคลุมกิจการ กิจกรรม ทุกประเภทในรายพื้นที่ถึงระดับอำเภอ ตำบล ชุมชน

#### ๔.๓ รายงานการจัดตั้งสถานที่แยกกักชุมชน (CI) พื้นที่อำเภอต่างๆ ปี ๒๕๖๕

นายศุภชัย บุญอำพันธ์ นายแพทย์สาธารณสุขจังหวัดพะเยา : นำเรียนที่ประชุมว่า มติคณะกรรมการโรคติดต่อจังหวัดพะเยา เมื่อคราวการประชุม ครั้งที่ ๓/๒๕๖๕ วันพฤหัสบดีที่ ๑๘ มกราคม ๒๕๖๕ มอบหมายภารกิจในการดำเนินการจัดตั้งศูนย์พักคอย (Community Isolation) ระดับตำบล/ชุมชน และการดูแลรักษาผู้ป่วยแบบ Home Isolation (HI) ให้ศูนย์ปฏิบัติการควบคุมโรคอำเภอ (สปก.อ.) ศูนย์ปฏิบัติการควบคุมโรคตำบล (สปก.ต.) และองค์กรปกครองส่วนท้องถิ่นในพื้นที่รับผิดชอบประชุมร่วมกัน เพื่อพิจารณาดำเนินการจัดตั้งศูนย์พักคอย (Community Isolation) ระดับตำบล/ชุมชน เพื่อใช้ในการรักษาพยาบาลประชาชนในพื้นที่รับผิดชอบ

/และพิจารณา...

และพิจารณาดำเนินการดูแลรักษาผู้ป่วยจากการติดเชื้อไวรัสโคโรนา 2019 แบบ Home Isolation(HI) ในพื้นที่  
รับผิดชอบ ทั้งนี้ ให้ศูนย์ปฏิบัติการควบคุมโรคอำเภอ(ศปก.อ.) รายงานการดำเนินการดังกล่าวข้างต้น  
ให้คณะกรรมการโรคติดต่อจังหวัดพะเยาทราบ ตามหนังสือด่วนที่สุด ที่ พย ๐๐๓๒.๐๐๗.๑/ว ๙๐๓ ลงวันที่ ๒๐  
มกราคม ๒๕๖๕ เรื่อง จัดตั้งศูนย์พักคอย(Community Isolation)ระดับตำบล/ชุมชน และการดูแลรักษาผู้ป่วย  
แบบ Home Isolation และ ศปก.เมืองพะเยา ได้รายงานการเตรียมพร้อมสถานที่ในพื้นที่อำเภอเมืองพะเยา  
จำนวน ๑๓ แห่ง

สรุปการเตรียมความพร้อมเปิดศูนย์พักคอยตำบล CI

ตำบล	สถานที่เปิดศูนย์พักคอย	จำนวนเตียง
๑. ท่าวังทอง	อาคารศูนย์ศึกษาชุมชน ม.๑	๕
๒. แม่ปืม	โรงเรียนบ้านแม่ปืม (มิตรภาพ) ม.๘	๒๐
๓.บ้านใหม่	ศูนย์เด็กเล็กบ้านร่องไร หมู่ที่ ๕	๖
๔.ท่าจำปี	บ้านพักอ่างเก็บน้ำคุ้มท่า	๖
๕.บ้านควี้	สหกรณ์ผู้เลี้ยงปลา (เก่า) ตำบลบ้านควี้	๒๐
๖. บ้านด้อม	โรงเรียนบ้านด้อมคว หมู่ที่ ๗	๖๐
๗.บ้านสาาง	วัดโพนสะ หมู่ ๒	๑๐
๘. บ้านสันป่าม่วง	ชมรมกำนัน/ผู้ใหญ่บ้าน	๓
๙. แม่ใส	โรงเรียนบ้านบ่อแก้ว	๕
๑๐. บ้านดู่	สถานที่เป็นศูนย์อพ.พร.เก่า	๘
๑๑. แม่จาวเรือ	โรงเรียนบ้านไร่	๒๐
๑๒. แม่กา	โรงพยาบาลสมทวารวิทยาลัยพะเยา	๘๕
๑๓.เจ้าป่าห้วย	โรงพยาบาลสมทวารวิทยาลัยพะเยา	๘๕
รวมทั้งหมด		๓๓๓

ทั้งนี้ทุกตำบลพร้อมในการรับผู้ป่วยได้ตั้งแต่วันที่ ๑ กุมภาพันธ์ ๒๕๖๕ เป็นต้นไป  
หมายเหตุ: ตำบลท่าวังทอง ศูนย์พักคอย CI ค่าย กระทบ ๑๔ จำนวน ๘๐ เตียง อยู่ระหว่าง  
การปรับปรุง

มติที่ประชุม รับทราบ การรายงานการเตรียมพร้อมสถานที่ในพื้นที่อำเภอเมือง จำนวน ๑๓ แห่ง

#### ๔.๔ การเปิดให้บริการงานทะเบียนและบัตรประชาชน ณ ศูนย์บริการอำเภอ ยี่ม

สาขาศูนย์การค้าที่อพลาซ่า สาขาพะเยา

นายเทวา ปัญญาบุญ ปลัดจังหวัดพะเยา : แจ้งที่ประชุมว่า ตามที่เกิดสถานการณ์การแพร่ระบาดของโรคติดเชื้อ  
ไวรัสโคโรนา 2019 และที่ทำการปกครองอำเภอเมืองพะเยา ได้ปิดการให้บริการงานทะเบียนและบัตรประชาชน  
ณ ศูนย์บริการอำเภอ ยี่ม สาขาศูนย์การค้าที่อพลาซ่า สาขาพะเยา ตั้งแต่วันที่ ๑ สิงหาคม ๒๕๖๔ นั้น  
ขณะนี้สถานการณ์คลี่คลายขึ้นที่ทำการปกครองอำเภอเมืองพะเยา จึงขอแจ้งการเปิดให้บริการงานทะเบียน  
และบัตรประชาชน ณ ศูนย์บริการอำเภอ ยี่ม สาขาศูนย์การค้าที่อพลาซ่า สาขาพะเยา ตั้งแต่วันที่ ๑ กุมภาพันธ์ ๒๕๖๕  
เป็นต้นไป

มติที่ประชุม รับทราบ การเปิดให้บริการงานทะเบียนและบัตรประชาชน ณ ศูนย์บริการอำเภอ ยี่ม สาขา  
ศูนย์การค้าที่อพลาซ่า สาขาพะเยา

/๔.๕ การผ่อนผัน...



๔.๕ การผ่อนผันการใช้ช่องทางเข้ามาในราชอาณาจักรเฉพาะ เพื่อการขนส่งสินค้า ตามข้อกำหนดออกตามความในมาตรา ๕ แห่งพระราชกำหนดการบริหารราชการในสถานการณ์ฉุกเฉิน พ.ศ.๒๕๕๘ (ฉบับที่ ๑๑)

นายเทวา ปัญญาบุญ ปลัดจังหวัดพะเยา : แจ้งที่ประชุมว่า ศูนย์บริหารสถานการณ์การแพร่ระบาดของโรคติดเชื้อไวรัสโคโรนา 2019 กระทรวงมหาดไทย(ศบค.มท.) แจ้งเน้นย้ำจังหวัดที่ประสงค์ขอเปิดช่องทางเพิ่มเติม เฉพาะการนำเข้า/ส่งออกสินค้าผ่านแดนหรือจุดผ่อนปรนในพื้นที่รับผิดชอบ เฉพาะการนำเข้าส่งออกสินค้า และสินค้าผ่านแดน ได้ตามความจำเป็น โดยต้องมีมาตรการการป้องกันโรคและกำกับการปฏิบัติเพื่อให้เป็นไปตามกฎระเบียบและเงื่อนไขที่ทางราชการกำหนด พร้อมทั้งให้ถือปฏิบัติตามข้อสั่งการของศูนย์บริหารสถานการณ์การแพร่ระบาดของโรคติดเชื้อไวรัสโคโรนา 2019 กระทรวงมหาดไทย(ศบค.มท.) โดยเคร่งครัด

ประธาน : เน้นย้ำให้หน่วยงานที่ปฏิบัติหน้าที่ที่ช่องทางเข้าออกด่านบ้านฮวก ตำบลภูซาง อำเภอภูซาง จังหวัดพะเยา ทุกหน่วยงาน ดำเนินการตามกฎระเบียบและเงื่อนไข

มติที่ประชุม รับทราบ การเน้นย้ำจังหวัดที่ประสงค์ขอเปิดช่องทางเพิ่มเติม เฉพาะการนำเข้า/ส่งออกสินค้าผ่านแดนหรือจุดผ่อนปรนในพื้นที่รับผิดชอบ เฉพาะการนำเข้าส่งออกสินค้า และสินค้าผ่านแดน ได้ตามความจำเป็น โดยต้องมีมาตรการการป้องกันโรคและกำกับการปฏิบัติเพื่อให้เป็นไปตามกฎระเบียบและเงื่อนไขที่ทางราชการกำหนด พร้อมทั้งให้ถือปฏิบัติตามข้อสั่งการของศูนย์บริหารสถานการณ์การแพร่ระบาดของโรคติดเชื้อไวรัสโคโรนา 2019 กระทรวงมหาดไทย(ศบค.มท.) โดยเคร่งครัด

๔.๖ การเสนอรายชื่อกุมารแพทย์/แพทย์ รพ. ในจังหวัดพะเยา เป็นผู้พิจารณาความเหมาะสมในการเข้ารับวัคซีน ในกลุ่มเด็กอายุ ๕-๑๑ ปี ที่มีโรคเรื้อรัง ๗ กลุ่มโรค

นายสมภพ เมืองชื่น นายแพทย์เชี่ยวชาญด้านเวชกรรมป้องกัน จ.พะเยา : แจ้งว่าสืบเนื่องจาก คณะอนุกรรมการสร้างเสริมภูมิคุ้มกันโรคแห่งชาติ ได้กำหนดแนวทางการให้บริการวัคซีนโควิด 19 สำหรับเด็กอายุ ๕-๑๑ ปี (ฉบับวันที่ ๑๔ กุมภาพันธ์ ๒๕๖๕) โดยกำหนดแผนบริหารวัคซีนโควิด 19 สำหรับเด็กอายุ ๕-๑๑ ปี ว่า กรณีเด็กอายุ ๕-๑๑ ปี ที่มีโรคเรื้อรัง ๗ กลุ่มโรค ขอให้กุมารแพทย์ที่ได้รับการแต่งตั้งเป็นผู้พิจารณาความเหมาะสมในการเข้ารับวัคซีนของกลุ่มเป้าหมาย และเพื่อให้การบริหารจัดการวัคซีนโควิด 19 สำหรับเด็กอายุ ๕-๑๑ ปี จังหวัดพะเยาเป็นไปตามที่คณะอนุกรรมการสร้างเสริมภูมิคุ้มกันโรคแห่งชาติ และคณะกรรมการโรคติดต่อแห่งชาติ กำหนด สำนักงานสาธารณสุขจังหวัดพะเยา ได้ประสานขอรายชื่อกุมารแพทย์/แพทย์ รพ.ต่างๆ ในจังหวัดพะเยา (ตามหนังสือด่วนที่สุด พย ๐๐๓๒.๐๐๓.๓/ว ๓๓๗ ลงวันที่ ๑๑ กุมภาพันธ์ ๒๕๖๕) เพื่อให้คณะกรรมการโรคติดต่อจังหวัดพะเยารับทราบ เพื่อส่งรายชื่อให้คณะกรรมการโรคติดต่อแห่งชาติ ตามลำดับ

/รูปภาพ ทะเบียน...

ทะเบียนรายชื่อกุมารแพทย์ผู้พิจารณาความเหมาะสมการเข้ารับวัคซีนโคโรนาค่าสำหรับเด็กอายุ 5-11 ปี				
ลำดับ	หน่วยบริการ	กุมารแพทย์		หมายเหตุ
		ชื่อ-สกุล	ตำแหน่ง	
1	โรงพยาบาลพะเยา	แพทย์หญิง เจริญพร พงษ์พันธ์	นายแพทย์ผู้เชี่ยวชาญ	
2	โรงพยาบาลดงเค็ง	แพทย์หญิง ธีรสุดา คุณทักษ์ชจร	นายแพทย์ชำนาญการ	
3	โรงพยาบาลดงเค็ง	นายแพทย์สุวิมล กุศล	นายแพทย์ชำนาญการ	ไม่อยู่ในเกณฑ์
4	โรงพยาบาลแม่ใจ	นายแพทย์อัมรินทร์ สันต์วิเศษกุล	นายแพทย์ผู้เชี่ยวชาญ	ไม่อยู่ในเกณฑ์
5	โรงพยาบาลงุน	แพทย์หญิงสุพามาศ ศรีชัย	นายแพทย์ชำนาญการ	ไม่อยู่ในเกณฑ์
6	โรงพยาบาลงุน	แพทย์หญิงธัญวรินทร์ วงศ์เบียง	นายแพทย์ชำนาญการ	ไม่อยู่ในเกณฑ์
7	โรงพยาบาลเชียงม่วน	นายแพทย์อภินันท์ เมืองชื่น	นายแพทย์ชำนาญการพิเศษ	ไม่อยู่ในเกณฑ์
8	โรงพยาบาลสูงเม่น	นายแพทย์ดำรงเกียรติ วงศ์ใหญ่	นายแพทย์ปฏิบัติการ	ไม่อยู่ในเกณฑ์
9	โรงพยาบาลสุกขาเยว	แพทย์หญิง อรุณษา แก้วเทพ	นายแพทย์ชำนาญการ	ไม่อยู่ในเกณฑ์
10	โรงพยาบาลมหาวิทยาลัยพะเยา	แพทย์หญิงสิริวงศ์ เตชะเทก	นายแพทย์	

มติที่ประชุม รับทราบ ทะเบียนรายชื่อกุมารแพทย์/แพทย์ รพ.ต่างๆ ในจังหวัดพะเยา ที่ได้รับมอบหมายให้เป็นผู้พิจารณาความเหมาะสมในการบริหารจัดการวัคซีนโควิด 19 สำหรับเด็กอายุ 5-11 ปี ในการเข้ารับวัคซีนของกลุ่มเป้าหมาย กรณีเด็กอายุ 5-11 ปี ที่มีโรคเรื้อรัง ๗ กลุ่มโรค

๕.๖ มาตรการกำกับ ดูแลสถานบริการ สถานประกอบการที่มีลักษณะคล้ายสถานบริการ ผับ บาร์ คาราโอเกะ และสถานที่เสี่ยงต่อการแพร่ระบาดของโรคติดเชื้อไวรัสโคโรนา 2019 (โควิด-19) นายทเวา ปัญญาบุญ ปลัดจังหวัดพะเยา : นำเรียนที่ประชุมว่า ปลัดกระทรวงมหาดไทย แจ้งมาตรการการกำกับ ดูแล สถานบริการ สถานประกอบการที่มีลักษณะคล้ายสถานบริการ ผับ บาร์ คาราโอเกะ และสถานที่เสี่ยงต่อการแพร่ระบาดของโรคติดเชื้อไวรัสโคโรนา 2019 โดยให้คณะกรรมการโรคติดต่อ กำกับ ดูแล และติดตามการดำเนินงาน ตามมาตรการความปลอดภัยขององค์กร(Covid Free Setting) ตามประเภทของกิจการ กิจกรรมตามระดับความเสี่ยงที่กระทรวงสาธารณสุขกำหนด

มติที่ประชุม รับทราบ มาตรการการกำกับ ดูแล สถานบริการ สถานประกอบการที่มีลักษณะคล้ายสถานบริการ ผับ บาร์ คาราโอเกะ และสถานที่เสี่ยงต่อการแพร่ระบาดของโรคติดเชื้อไวรัสโคโรนา 2019 ตามที่ปลัดกระทรวงมหาดไทย ให้คณะกรรมการโรคติดต่อ กำกับ ดูแล และติดตามการดำเนินงาน ตามมาตรการความปลอดภัยขององค์กร (Covid Free Setting) ตามประเภทของกิจการ ความเสี่ยงที่กระทรวงสาธารณสุขกำหนด

ระเบียบวาระที่ ๕ เรื่องเพื่อพิจารณา

๕.๑ รายงานความก้าวหน้าการประสานโรงไฟฟ้าหงสา และการดำเนินงานให้ลีลาวดี รีสอร์ท เป็นสถานที่กักกันตามที่ราชการกำหนด(OQ) โดยให้ผู้ถูกกักกันร่วมรับผิดชอบค่าใช้จ่ายเอง นายทเวา ปัญญาบุญ ปลัดจังหวัดพะเยา : สืบเนื่องจากการประชุมคณะกรรมการโรคติดต่อ ครั้งที่ ๓/๒๕๖๔ เมื่อวันที่ ๑๘ มกราคม ๒๕๖๔ มีมติเห็นชอบในหลักการ การขอใช้สถานที่ในพื้นที่อำเภอภูซาง คือ ลีลาวดีรีสอร์ท จัดเป็น Organization Quarantine จำนวน ๑๑ ห้อง เพื่อรองรับคนไทยที่เดินทางมาจากโรงไฟฟ้าหงสา โดยที่ทำการปกครองจังหวัดพะเยา ประสานให้โรงไฟฟ้าหงสาวรร่วมรับผิดชอบในการทำ Organized Quarantine และค่าใช้จ่ายในการดำเนินการ ตามมาตรฐานกรมควบคุมโรค และได้ดำเนินการประสานแล้ว โรงไฟฟ้าหงสาไม่มีนโยบาย

/และไม่พร้อมที่จะมาดำเนิน...

และไม่พร้อมที่จะมาดำเนินการ Organization Quarantine และคณะทำงานที่เกี่ยวข้อง ประกอบด้วยที่ทำการ  
ปกครองจังหวัดพะเยา สำนักงานจังหวัดพะเยา และนายอำเภอภูซาง ได้ปรึกษาหารือกัน จะขอดำเนินการ  
ในรูปแบบ Alternatine Quarantine ที่ผู้ถูกกักกันร่วมรับผิดชอบค่าใช้จ่ายเอง และขอความเห็นชอบ  
และคำแนะนำจากคณะกรรมการโรคติดต่อจังหวัด เพื่อดำเนินการในขั้นตอนต่อไป

ประธาน : สอบถามนายแพทย์สาธารณสุขจังหวัดพะเยา สามารถดำเนินการได้หรือไม่

นายศุภชัย บุญอำพันธ์ นายแพทย์สาธารณสุขจังหวัดพะเยา : ดำเนินการได้ตามบริบทและข้อจำกัดของพื้นที่

มติที่ประชุม เห็นชอบ การกำหนดให้ลีลาวดีรีสอร์ท เป็นสถานที่กักกันตามที่ราชการกำหนด (Alternatine  
Quarantine) โดยให้ผู้ถูกกักกันร่วมรับผิดชอบค่าใช้จ่ายเอง และมอบหมายให้ที่ทำการปกครองจังหวัดพะเยา  
สำนักงานจังหวัดพะเยา และนายอำเภอภูซาง ดำเนินการตามลำดับ รวมทั้งการประสานแจ้งหน่วยงาน องค์กรที่  
เกี่ยวข้องทราบวิธีปฏิบัติ

ระเบียบวาระที่ ๖ เรื่องอื่นๆ

ไม่มี

เลิกประชุม เวลา ๑๒.๐๐ น.



(นางสาวรัญญา ธรรมชานนา)  
นักวิชาการสาธารณสุข  
บันทึกการประชุม



(นางฉัตรศิริ พิสิษฐ์กุล)  
นักวิชาการสาธารณสุขชำนาญการพิเศษ  
ตรวจสอบสรุปรายงานการประชุม