

10/5/2564

ที่ อว ๗๗๑๐/๑๐๕๗/๑



Mae Fah Luang University
World's Top 100

THE Young Universities for Citations

สำนักงานสาธารณสุขจังหวัดพะเยา
รับเลขที่ ๖๑๕๖
วันที่ - 1 ก.ค. 2564
เวลา.....น.

สำนักวิชาวิทยาศาสตร์สุขภาพ
มหาวิทยาลัยแม่ฟ้าหลวง
ตำบลท่าสุต อำเภอเมือง
จังหวัดเชียงราย ๕๗๑๐๐

๒๗ มิถุนายน ๒๕๖๔

เรื่อง ขอความอนุเคราะห์ประชาสัมพันธ์หลักสูตรวิทยาศาสตรมหาบัณฑิต สาขาวิชาวิทยาการวิเคราะห์ทางสุขภาพและชีวการแพทย์

เรียน นายแพทย์สาธารณสุขจังหวัด

สิ่งที่ส่งมาด้วย เอกสารประกอบการรับสมัครนักศึกษา จำนวน ๑ ชุด

ด้วยสำนักวิชาวิทยาศาสตร์สุขภาพ มหาวิทยาลัยแม่ฟ้าหลวง ได้จัดการเรียนการสอนระดับปริญญาโท หลักสูตรวิทยาศาสตรมหาบัณฑิต สาขาวิชาวิทยาการวิเคราะห์ทางสุขภาพและชีวการแพทย์ โดยมุ่งเน้นให้บัณฑิตสามารถบูรณาการศาสตร์ทางด้านสุขภาพ วิทยาศาสตร์ชีวการแพทย์ และเทคโนโลยีสารสนเทศ จัดการข้อมูลทางสุขภาพในระบบบริการสุขภาพอย่างรอบด้าน เพื่อสร้างองค์ความรู้โดยใช้กระบวนการวิจัย หรือสามารถพัฒนานวัตกรรมด้านสุขภาพและชีวการแพทย์ เพื่อนำไปใช้ประโยชน์ด้านการให้บริการสุขภาพในสถานการณ์จริง นั้น

ในการนี้ สำนักวิชาวิทยาศาสตร์สุขภาพ มหาวิทยาลัยแม่ฟ้าหลวง จึงขอความอนุเคราะห์จากท่าน ในการประชาสัมพันธ์การรับสมัครนักศึกษาใหม่ ประจำปีการศึกษา ๒๕๖๔ สำหรับผู้ที่สนใจเข้าศึกษาต่อหลักสูตรวิทยาศาสตรมหาบัณฑิต สาขาวิชาวิทยาการวิเคราะห์ทางสุขภาพและชีวการแพทย์ สามารถกรอกใบสมัครออนไลน์ตาม QR Code แนบท้ายนี้ ภายในวันที่ ๑๕ กรกฎาคม ๒๕๖๔ หากมีข้อสงสัยสามารถสอบถามข้อมูลเพิ่มเติมได้ที่ อาจารย์ ดร.นิเวศน์ กุลวงศ์ หมายเลขโทรศัพท์ ๐๖-๔๔๕๖-๕๘๙๖ และไปรษณีย์อิเล็กทรอนิกส์ niwed.kul@mfu.ac.th เป็นผู้ประสานงาน

เรียน นายแพทย์สาธารณสุขจังหวัดพะเยา
() เพื่อโปรดทราบ
() เพื่อโปรดพิจารณา
เห็นควร ปร. พง internet

จึงเรียนมาเพื่อโปรดพิจารณาให้ความอนุเคราะห์ จักขอบคุณยิ่ง

ขอแสดงความนับถือ

(รองศาสตราจารย์ ดร.รัชณี สรรเสริญ)

คณบดีสำนักวิชาวิทยาศาสตร์สุขภาพ

มหาวิทยาลัยแม่ฟ้าหลวง

<input type="checkbox"/> อนุมัติ/อนุญาต
<input type="checkbox"/> ชอบ
<input type="checkbox"/> ลงนัด
<input type="checkbox"/> ลงนาม
<input type="checkbox"/> มอบ
<input type="checkbox"/> ทราบ

จิราพร
(นายจิรายุทธ สัตย์สม)
นักทรัพยากรบุคคล

- 2 ก.ค. 2564



Sm
(นางรัชณี ชัดตะละ)

นักทรัพยากรบุคคลชำนาญการ

- 1 ก.ค. 2564

สำนักวิชาวิทยาศาสตร์สุขภาพ
โทรศัพท์/โทรสาร ๐ ๕๓๙๑ ๖๘๒๑

(นายศุภชัย บุญอำพันธ์)
นายแพทย์สาธารณสุขจังหวัดพะเยา

- 2 ก.ค. 2564

กำหนดการรับสมัคร
วันที่ 1 มิถุนายน - 15 กรกฎาคม 2564

สำหรับคนที่สนใจการวิเคราะห์ข้อมูลทางสุขภาพ
หรือคนที่มั่งงมในมืออยากนำมาวิเคราะห์
วางแผนการบริการและการบริหารให้ดียิ่งขึ้น

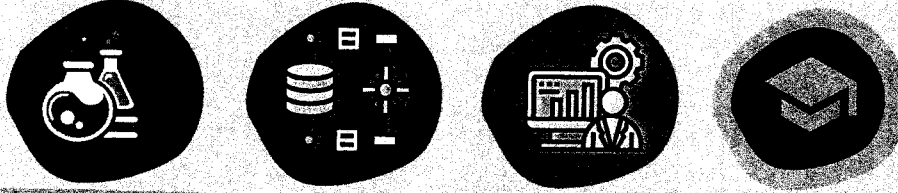

ทำไมเป็นหลักสูตรด้าน ANALYTICS ไม่ใช่ INFORMATICS ?

จาก TRENDS
ในกราฟ
งานด้าน
INFORMATICS
ลดลง
งานด้าน
ANALYTICS
กำลังเติบโต

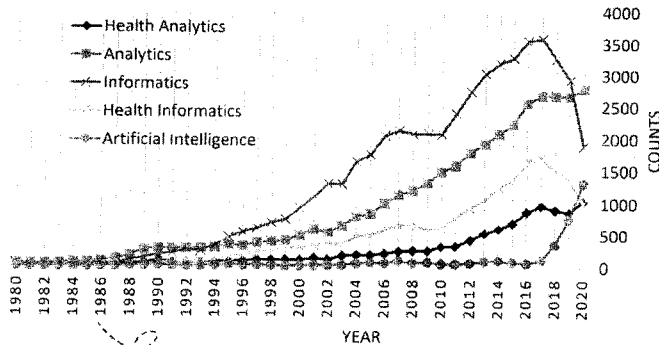

Article search from pubmed

ดอกคำดวงมาได้อย่างไร ?

"ดอกคำดวงเป็นดอกประจำมหาวิทยาลัยแม่ฟ้าหลวง"

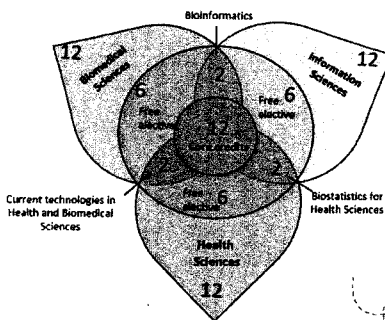

ที่ใช้ดอกคำดวงเพราะ...

- กลีบดอก คือกลุ่มความเชี่ยวชาญใหญ่ๆ มี 3 ด้าน
- เกสร คือทักษะและความสามารถหลักด้านการวิเคราะห์
- ตัวเลข คือหน่วยกิตที่ต้องลงเรียน

Health and Biomedical Analytics

เปิดใหม่ ที่มหาวิทยาลัยแม่ฟ้าหลวง

รูปแบบการศึกษารือทางเลือกอื่น ๆ ?

หลักสูตรนี้ออกแบบมาให้เหมาะกับคนที่สนใจทุกกลุ่ม !

1.

มีระบบการศึกษาด้วยตนเองแบบ ON-LINE ผ่านระบบ MFU-LMS สะดวกเรียนแบบ ON-SITE ก็มีสอนปกติ (ขึ้นอยู่กับประกาศมหาวิทยาลัยในช่วงการควบคุมโรคระบาด)

2.

รายวิชาที่มี LAB ปฏิบัติการ มี WORKSHOP แบบ ON-SITE ใช้ระยะเวลาไม่เกิน 1 เดือน

3.

มีระบบสะสมหน่วยกิต (CREDIT BANK) ไม่ต้องสมัครเป็นนักศึกษา เพียงแค่ลงเรียนคอร์สอบรมออนไลน์ในรายวิชาที่มีในหลักสูตรฯ สะสมจนครบ แลมาสมัครเป็นนักศึกษา สามารถโอนย้ายหน่วยกิตได้โดยไม่ต้องเรียนเพิ่ม

สนใจสอบถามรายละเอียด

HEAD OF THE DEPARTMENT
DR.WOOTTICHAJ NACHAIWIENG
E-MAIL: WOOTTICHAJ.NAC@MFU.AC.TH

CHAIR OF THE PROGRAM
DR.NIWED KULLAWONG
E-MAIL: NIWED.KUL@MFU.AC.TH

BIOMEDICAL SCIENCE AND ANALYTICS MFU

Health & Biomedical Analytics (HBA)

จบสายไหนถึงจะมาเรียนได้ ?

1. สายวิทยาศาสตร์ทุกสาย ไม่ว่าจะเป็นสายสุขภาพหรือชีวภาพ
2. สายไอทีทุกสาย
3. สายอื่น ๆ ที่สนใจงานด้านนี้ สามารถมาเรียนรู้อีกกันได้

ค่าธรรมเนียมคิดรวมค่าใช้จ่ายการศึกษาดูงานนอกสถานที่เรียบร้อยแล้ว
นักศึกษาสามารถศึกษาดูงานนอกสถานที่ โดยไม่เสียค่าใช้จ่ายตลอดการศึกษาดูงาน

LINK สมัคร





ประกาศมหาวิทยาลัยแม่ฟ้าหลวง

เรื่อง การรับสมัครบุคคลเข้าศึกษา ระดับบัณฑิตศึกษา ภาคการศึกษาต้น ปีการศึกษา 2564
หลักสูตรวิทยาศาสตรมหาบัณฑิต สาขาวิชาวิทยาการวิเคราะห์ทางสุขภาพและชีวการแพทย์
(สถานที่เรียน เชียงราย)

ด้วย มหาวิทยาลัยแม่ฟ้าหลวงกำหนดเปิดรับสมัครบุคคลเข้าศึกษาระดับบัณฑิตศึกษา
ภาคการศึกษาต้น ปีการศึกษา 2564 หลักสูตรวิทยาศาสตรมหาบัณฑิต สาขาวิชาวิทยาการวิเคราะห์
ทางสุขภาพและชีวการแพทย์ (สถานที่เรียน เชียงราย) มีรายละเอียด ดังนี้

1. แผนการศึกษา

แผน ก1 แผน ก2 และแผน ข

2. จำนวนรับ

จำนวน 10 คน

3. การจัดการเรียนการสอนเป็นภาษาอังกฤษ

- แผน ก1 และแผน ก2: วันจันทร์ - วันศุกร์
- แผน ข: วันเสาร์ - วันอาทิตย์

4. คุณสมบัติของผู้สมัคร

- 4.1 สำเร็จการศึกษาระดับปริญญาตรี หรือกำลังศึกษาระดับปริญญาตรีภาคการศึกษาสุดท้ายของ
มหาวิทยาลัยหรือสถาบันอุดมศึกษาที่สภามหาวิทยาลัยรับรอง ทางด้านวิทยาศาสตร์สุขภาพ
วิทยาศาสตร์ชีวภาพ เทคโนโลยีชีวภาพ หรือสาขาวิชาอื่นที่เกี่ยวข้อง โดยมีแต้มระดับคะแนน
เฉลี่ยสะสมไม่ต่ำกว่า 2.50 หรือเทียบเท่า
- 4.2 กรณีมีแต้มระดับคะแนนเฉลี่ยสะสมต่ำกว่า 2.50 จะต้องมีประสบการณ์เป็นหัวหน้าโครงการวิจัย
หรือผู้ร่วมวิจัย และดำเนินการวิจัยที่ตีพิมพ์เผยแพร่ในวารสารวิชาการระดับชาติหรือนานาชาติ
อย่างน้อย 1 เรื่อง หรือมีประสบการณ์การทำงานในสาขาวิชาที่เกี่ยวข้อง อย่างน้อย 1 ปี หรือ
ให้อยู่ในการพิจารณาให้ความเห็นชอบของคณะกรรมการบริหารหลักสูตรฯ

5. รายละเอียด...

5. รายละเอียดเกี่ยวกับการรับสมัคร

5.1 หลักฐานและเอกสารประกอบการสมัคร

- 5.1.1 ใบสมัครติดรูปถ่าย ขนาด 1 นิ้ว
- 5.1.2 สำเนาบัตรประจำตัวประชาชน
- 5.1.3 สำเนาใบเปลี่ยนชื่อ-สกุล /ทะเบียนสมรส (กรณีที่มี ชื่อ-สกุล ในเอกสารไม่ตรงกัน)
- 5.1.4 สำเนาใบแสดงผลการศึกษา (Transcript of Records) ระดับปริญญาตรี โดยระบุคะแนน หรือแต่มีระดับคะแนนเฉลี่ยสะสมที่ได้
- 5.1.6 สำเนาหนังสือรับรองคาดว่าจะสำเร็จการศึกษา (สำหรับผู้สมัครที่กำลังศึกษาอยู่ในภาคการศึกษาสุดท้ายของหลักสูตร)
- 5.1.7 สำเนาปริญญาบัตร หรือสำเนาหนังสือรับรองคุณวุฒิ (สำหรับผู้สำเร็จการศึกษาแล้ว)
- 5.1.8 หนังสือรับรองประสบการณ์การทำงานจากหน่วยงานเดิม/ปัจจุบัน (ถ้ามี)
- 5.1.9 สำเนาหลักฐานการชำระเงินค่าธรรมเนียมการสมัคร

5.2 กำหนดการสมัคร

รับสมัคร ตั้งแต่วันที่ 1 มิถุนายน - 15 กรกฎาคม 2564

5.3 ขั้นตอนการสมัคร

- 5.3.1 ผู้สมัครกรอกข้อมูลในระบบรับสมัครออนไลน์
- 5.3.2 ผู้สมัครตรวจสอบความถูกต้องของข้อมูลที่กรอก แล้วจึงบันทึกการสมัคร (เมื่อบันทึกการสมัครแล้ว จะไม่สามารถแก้ไขข้อมูลใดๆ ได้)
- 5.3.3 พิมพ์ใบสมัคร และใบแจ้งยอดการชำระเงินค่าธรรมเนียมการสมัคร 300 บาท
- 5.3.4 การชำระเงินค่าธรรมเนียมการสมัคร สามารถชำระได้ 2 ช่องทาง ได้แก่
 - 1) ชำระ Bill Payment ผ่านเคาน์เตอร์ธนาคารกรุงไทย หรือ เคาน์เตอร์ที่ทำการไปรษณีย์ Pay@Post
 - 2) ชำระด้วย QR Code ผ่านทาง Mobile Banking Application ได้ทุกธนาคาร ยกเว้นธนาคารออมสิน
- 5.3.5 เมื่อผู้สมัครชำระเงินค่าธรรมเนียมการสมัครแล้ว โปรดตรวจสอบหลักฐานการชำระเงินค่าธรรมเนียมการสมัครให้ถูกต้อง
- 5.3.6 ให้ผู้สมัครสแกนใบสมัครและเอกสารประกอบการสมัคร เป็นไฟล์ .pdf ส่งไปที่ E-mail: admission@mfu.ac.th ภายในวันพฤหัสบดีที่ 15 กรกฎาคม 2564

6. ประกาศ...

6. ประกาศรายชื่อผู้มีสิทธิ์สอบคัดเลือก

วันพฤหัสบดีที่ 22 กรกฎาคม 2564 ทางเว็บไซต์ <https://admission.mfu.ac.th>

7. การสอบคัดเลือก

วันเสาร์ที่ 24 กรกฎาคม 2564 เวลา 13.00 น. สอบสัมภาษณ์ ผ่านทาง Application Google Meet โดยให้ผู้สมัครจัดเตรียมโครงร่างงานวิจัยมานำเสนอ

8. ประกาศรายชื่อผู้ผ่านการคัดเลือก

วันพุธที่ 4 สิงหาคม 2564 ทางเว็บไซต์ <https://admission.mfu.ac.th>

9. ปฐมนิเทศนักศึกษาใหม่ และอบรมจริยธรรมงานวิจัย

วันเสาร์ที่ 7 สิงหาคม 2564 ผ่านทาง Application Zoom Meeting

10. การขึ้นทะเบียนนักศึกษาใหม่ออนไลน์ และชำระค่าธรรมเนียมการศึกษา

วันที่ 16 - 27 สิงหาคม 2564

11. วันเปิดเรียน ภาคการศึกษาต้น ปีการศึกษา 2564

วันจันทร์ที่ 16 สิงหาคม 2564

12. ค่าธรรมเนียมการศึกษา

ประเภทค่าธรรมเนียม	รายการ	จำนวนเงิน (บาท)
ค่าธรรมเนียมเรียกเก็บราย ภาคการศึกษา	- ค่าธรรมเนียมลงทะเบียนเรียน 4 ภาคการศึกษาๆ ละ 45,000 บาท	180,000
	- ค่าบริการและค่าบำรุงกิจการสาธารณะ 4 ภาคการศึกษาๆ ละ 1,200 บาท	4,800
ค่าธรรมเนียมเรียกเก็บครั้งเดียว	- ค่าสมัคร	300
	- ค่าประกันของเสียหายทั่วไป (คืนให้เมื่อสำเร็จการศึกษา)	5,000
	- ค่าธรรมเนียมการขึ้นทะเบียนเป็นนักศึกษา	2,000
- ค่าธรรมเนียมขึ้นทะเบียนมหาบัณฑิต (เมื่อสำเร็จการศึกษา)	2,000	
ค่าธรรมเนียมเรียกเก็บรายปี	- ค่าบำรุงและพัฒนาการกีฬาเพื่อสุขภาพ ปีละ 400 บาท	800
	- ค่าประกันอุบัติเหตุ ปีละ 200 บาท	400
รวมทั้งสิ้น		195,300

13. เงื่อนไข...

13. เงื่อนไขการสำเร็จการศึกษา

นักศึกษาที่จะสำเร็จการศึกษาจะต้องมีความรู้ภาษาอังกฤษตามเกณฑ์มาตรฐานความรู้ภาษาอังกฤษ สำหรับนักศึกษาระดับบัณฑิตศึกษา เป็นไปตามประกาศมหาวิทยาลัยแม่ฟ้าหลวง เรื่อง เกณฑ์มาตรฐานความรู้ ภาษาอังกฤษระดับบัณฑิตศึกษา มหาวิทยาลัยแม่ฟ้าหลวง และเป็นไปตามข้อบังคับมหาวิทยาลัยแม่ฟ้าหลวง ว่าด้วยการศึกษาระดับบัณฑิตศึกษา พ.ศ. 2560

14. เงื่อนไขอื่นๆ

14.1 มหาวิทยาลัยจะไม่คืนเงินค่าธรรมเนียมการสมัครสอบ และค่าธรรมเนียมการศึกษาให้ ไม่ว่ากรณีใดๆ ทั้งสิ้น

14.2 เมื่อผู้สมัครยื่นใบสมัครแล้ว จะถือว่าผู้สมัครได้ศึกษาและตรวจสอบคุณสมบัติเรียบร้อยแล้ว หากตรวจพบภายหลังว่า ขาดคุณสมบัติจะไม่มีสิทธิ์เข้าสอบคัดเลือก

จึงประกาศมาให้ทราบโดยทั่วกัน

ประกาศ ณ วันที่ ๒๗ พฤษภาคม พ.ศ. 2564

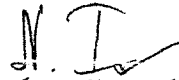

(ผู้ช่วยศาสตราจารย์ ดร.ณัฐกานต์ เอี่ยมอ่อน)

ผู้ช่วยอธิการบดี ปฏิบัติการแทน

อธิการบดีมหาวิทยาลัยแม่ฟ้าหลวง