

รายงานการประชุมคณะกรรมการวางแผนและประเมินผลด้านสาธารณสุขจังหวัดพะเยา
ครั้งที่ ๘/๒๕๖๔

วันจันทร์ที่ ๓๑ พฤษภาคม พ.ศ. ๒๕๖๔ เวลา ๙.๐๐-๑๒.๓๐ น.

ณ ห้องประชุม ๑ สำนักงานสาธารณสุขจังหวัดพะเยา

รายชื่อคณะกรรมการที่เข้าร่วมประชุม

- | | |
|---------------------------------|--|
| ๑. นายแพทย์ศุภชัย บุญอำพันธ์ | นายแพทย์สาธารณสุขจังหวัดพะเยา |
| ๒. นายแพทย์ธวัชชัย ปานทอง | ผู้อำนวยการโรงพยาบาลพะเยา |
| ๓. นายแพทย์สมภพ เมืองชื่น | ปฏิบัติหน้าที่ นายแพทย์เชี่ยวชาญด้านเวชกรรมป้องกัน |
| ๔. นายแพทย์สุรวัฒน์ กุลศรี | ปฏิบัติหน้าที่ นายแพทย์เชี่ยวชาญด้านเวชกรรมป้องกัน |
| ๕. นางสุรีย์ภรณ์ เลิศวัชรสกุล | นักวิชาการสาธารณสุขเชี่ยวชาญ ด้านส่งเสริมพัฒนา |
| ๖. นางสาวไพโรจิตร ชัยจำรูญพันธ์ | เภสัชกรเชี่ยวชาญ ด้านเภสัชสาธารณสุข |
| ๗. นายไพรัช วงศ์จุมปู | นักวิชาการสาธารณสุขชำนาญการพิเศษ ด้านบริหารสาธารณสุข |
| ๘. นายสุรศักดิ์ ชัยชนะ | นักวิชาการสาธารณสุขเชี่ยวชาญ ด้านบริการทางวิชาการ |
| ๙. นางปรียานุช เชิดชูเหล่า | หัวหน้ากลุ่มงานพัฒนายุทธศาสตร์สาธารณสุข |
| ๑๐. นางนวพรรษ ปุญญมัย | หัวหน้ากลุ่มงานบริหารทั่วไป |
| ๑๑. นางฉัตรศิริ พิสิษฐ์กุล | หัวหน้ากลุ่มงานควบคุมโรคติดต่อ |
| ๑๒. นางจารุวรรณ บัวบึง | หัวหน้ากลุ่มงานควบคุมโรคไม่ติดต่อ |
| ๑๓. นางสาวสุทธิพร ชมภูศรี | หัวหน้ากลุ่มงานพัฒนาคุณภาพและรูปแบบบริการ |
| ๑๔. น.ส.ญานิน สายโกสม | หัวหน้ากลุ่มงานประกันสุขภาพ |
| ๑๕. นางสาวสุภาภรณ์ ใจบุญลือ | หัวหน้ากลุ่มงานคุ้มครองผู้บริโภคและเภสัชสาธารณสุข |
| ๑๖. นายจร บัวสัมฤทธิ์ | หัวหน้ากลุ่มกฎหมาย |
| ๑๗. นางวรรณนิมล แพ่งประสิทธิ์ | หัวหน้ากลุ่มงานอนามัยสิ่งแวดล้อมและอาชีวอนามัย |
| ๑๘. นางอรทัย มาลัยรุ่งสกุล | หัวหน้ากลุ่มงานแพทย์แผนไทยและแพทย์ทางเลือก |

คณะกรรมการที่ประชุมผ่านระบบ zoom

- | | |
|-----------------------------------|---|
| ๑. ทันตแพทย์ชาญ เชิดชูเหล่า | ทันตแพทย์เชี่ยวชาญ ด้านทันตสาธารณสุข |
| ๒. นายแพทย์ภราดร มงคลจาตุรงค์ | ผู้อำนวยการโรงพยาบาลเชียงคำ |
| ๓. นายแพทย์ประพัฒน์ ธรรมศร | ประธานคณะกรรมการพัฒนาระบบการเงินการคลังจังหวัดพะเยา |
| ๔. นายแพทย์สุกิจ ทิพพิทากร | ผู้อำนวยการโรงพยาบาลจุน |
| ๕. นายแพทย์สุชาญ ปริญญา | ผู้อำนวยการโรงพยาบาลปง |
| ๖. นายแพทย์สัมฤทธิ์ ตันติวัฒนากุล | ผู้อำนวยการโรงพยาบาลแม่ใจ |
| ๗. นายแพทย์อดิศักดิ์ สุทธการ | รก.ผู้อำนวยการโรงพยาบาลภูซาง |
| ๘. แพทย์หญิงอรนุช แก้วเทพ | รก.ผู้อำนวยการโรงพยาบาลภูกามยาว |
| ๙. นายประพันธ์ เดชะบุญ | สาธารณสุขอำเภอเมืองพะเยา |
| ๑๐. นายภานุพันธ์ ไพฑูรย์ | รก. สาธารณสุขอำเภอจุน |
| ๑๑. นายไชยยนต์ วงศ์ใหญ่ | สาธารณสุขอำเภอเชียงคำ |
| ๑๒. นายสมชาย นามอยู่ | รก.สาธารณสุขอำเภอเชียงม่วน |
| ๑๓. นายจิรศักดิ์ แก้วคำปา | รก.สาธารณสุขอำเภอปง |
| ๑๔. นายวรศิลป์ ผัดมาลา | สาธารณสุขอำเภอแม่ใจ |
| ๑๕. นายภานุมาศ พรหมเผ่า | รก.สาธารณสุขอำเภอภูซาง |
| ๑๖. นายมนตรี วิชาชัย | สาธารณสุขอำเภอภูกามยาว |
| ๑๗. นายสุภักดิ์ วงศ์ประสิทธิ์ | สาธารณสุขอำเภอดอกคำใต้ |
| ๑๘. นางรัชณี ชัดตะละ | หัวหน้ากลุ่มงานทรัพยากรบุคคล |
| ๑๙. นางปิยพร ผดุงวงศ์ | หัวหน้ากลุ่มงานส่งเสริมสุขภาพ |
| ๒๐. นายวรายุทธ รักษ์ป่า | หัวหน้าศูนย์ควบคุมโรคติดต่อ นำโดยแมลง |

คณะกรรมการที่ไม่ได้เข้าร่วมประชุม เนื่องจากติดราชการ

๑. ศ.นพ.สุกิจ พันธุ์พิมานมาศ	ผู้อำนวยการโรงพยาบาลมหาวิทยาลัยพะเยา
๒. พ.ต.วัชรภัทร์ มณีฉาย	ผู้อำนวยการโรงพยาบาลค่ายขุนเจ็องธรรมิกราช
๓. ดร.ธานี กล่อมใจ	ผู้อำนวยการวิทยาลัยพยาบาลบรมราชชนนีนีพะเยา
๔. นายแพทย์สุคนธ์ คำวิชัย	ผู้อำนวยการโรงพยาบาลพะเยาราม
๕. ว่าที่ร.ต.จิตเกษม ประสิทธิ์อยู่ศีล	ผู้อำนวยการกองสาธารณสุขเทศบาลเมืองพะเยา

รายชื่อผู้เข้าร่วมประชุม

๑. นางนงคราญ สุกุมพวงค์	นักวิชาการสาธารณสุขชำนาญการ
๒. นายวุฒิพงษ์ ยอดคำ	นักวิชาการสาธารณสุขชำนาญการ
๓. นางดอกแก้ว ตามเดช	พยาบาลวิชาชีพชำนาญการ
๔. นางจิราภรณ์ ณ ลำปาง	เจ้าพนักงานสถิติชำนาญงาน
๕. นายสุเวียต ดวงแก้ว	นักทรัพยากรบุคคลปฏิบัติการ
๖. นายธนนันท์รัฐ จันทร์ถนอม	นักวิชาการคอมพิวเตอร์ปฏิบัติการ
๗. นางสาวเอราวัณ อ้อยหวาน	นักวิชาการสาธารณสุขปฏิบัติการ
๘. นางสาวขวัญฤทัย วงศ์กา	นักวิชาการสาธารณสุข
๙. นางสาวจิตติวา นันธิโค	นักวิชาการสาธารณสุข
๑๐. นางสาวธัญญลักษณ์ ถิ่นรัตน์	นักวิชาการสาธารณสุข

เริ่มประชุมเวลา ๙.๐๐น. โดยนายแพทย์สุกชัย บุญอำพันธ์ นายแพทย์สาธารณสุขจังหวัดพะเยา ประธานในที่ประชุมนำ ไหว้พระ สวดมนต์ตามโครงการส่งเสริมจริยธรรมในองค์กร และดำเนินการประชุมตามระเบียบวาระดังนี้

วาระที่ ๑ เรื่องที่ประธานแจ้งให้ที่ประชุมทราบ

นายแพทย์สุกชัย บุญอำพันธ์ นายแพทย์สาธารณสุขจังหวัดพะเยา

๑.๑ การบริหารจัดการวัคซีน จะมีการทยอยจัดสรรเป็นรอบๆไป ทั้ง Sinovac และ Astra Zeneca การส่งวัคซีนของส่วนกลาง จะมีการแจ้งยอดล่วงหน้า ๑ สัปดาห์ ให้รายงานยอดวัคซีนคงคลังในระบบทุกวัน แผนการจัดสรรวัคซีน จัดสรรตามจำนวนวัคซีนที่มีและ สถานการณ์การระบาดในพื้นที่

แอปพลิเคชันหมอพร้อมจะมีการปรับเปลี่ยนระบบข้อมูล มอบหมายให้สาธารณสุขอำเภอและหน่วยบริการที่รับผิดชอบวัคซีน ตรวจสอบข้อมูลการจองและจัดทำแผนปฏิบัติการฉีดวัคซีนให้เหมาะสม รวมทั้งสื่อสารและเตรียมความพร้อมประชาชนในการเข้ารับบริการ

๑.๒ การดำเนินงานป้องกันการแพร่ระบาดของโรคติดเชื้อไวรัสโคโรนา 2019 ยึดตามคำสั่งคณะกรรมการโรคติดต่อจังหวัดพะเยา

๑.๓ โครงการพลังงานทดแทน ติดตั้งโซลาร์เซลล์ มอบหมาย นพ.สุรวัฒน์ กุลศรี ประธานอนุรักษพลังงาน ติดตามการดำเนินการ Solar roof ในพื้นที่ที่ขึ้นทะเบียนราชพัสดุ สสำรวจข้อมูลทุกทรัพย์สิน. ความพร้อมในภาพจังหวัด ให้แล้วเสร็จภายในสิ้นเดือนนี้

๑.๔ การบริหารจัดการ Local Quarantine ให้ประสานงานหลักที่นายแพทย์สมภพ เมืองขึ้น

๑.๕ มอบหมาย นพ. สุรวัฒน์ กุลศรี ติดตาม กำกับ TB Treatment coverage ที่มีผลงานค่อนข้างต่ำและกลุ่มงานควบคุมโรค วิเคราะห์สาเหตุปัญหาการ ผลการคัดกรองที่ได้น้อย ให้ เร่งดำเนินการตามประเด็นสำคัญที่เขตสุขภาพและผู้ตรวจราชการติดตาม

๑.๖ ให้มีการซ้อมแผนทบทวนการควบคุมการแพร่ระบาดของโรคติดเชื้อไวรัสโคโรนา 2019

๑.๗ งบดำเนินงานโครงการพื้นที่ที่ไม่ได้ดำเนินงานให้รับคืบหน้าประมาณเพื่อจะได้จัดสรรให้พื้นที่ต่อไป

ผู้บริหาร

นพ.สมภพ เมืองขึ้น ปฏิบัติหน้าที่ นายแพทย์เชี่ยวชาญด้านเวชกรรมป้องกัน

๑.๘ สรุปผลการประชุมปฏิรูปเขตสุขภาพ วันที่ ๗ พฤษภาคม ๒๕๖๔ วันที่ ๑ กรกฎาคม ๒๕๖๔ จะ kick off การปฏิรูปเขตสุขภาพ ตาม Sandbox ซึ่งประกอบด้วย

-โครงสร้าง กลไกการทำงาน

-การบูรณาการ(การจัดบริการ) กับหน่วยงานอื่นนอก กสธ.

-ระบบเทคโนโลยีสารสนเทศ IT

-การ Share ทรัพยากรคน เงิน

-แนวทางการขับเคลื่อนการปฏิรูปเขตสุขภาพ (Sandbox) ของเขตสุขภาพที่ ๑ เป้าหมายการปฏิรูประบบสุขภาพ “ระบบยั่งยืน เจ้าหน้าที่ มีความสุข ประชาชนพึงพอใจ”

-การจัดการปัญหาสาธารณสุขของเขตที่ ๑ : ปัญหาเด็กเตี้ย/การฆ่าตัวตาย/ TB/ COPD ซึ่งได้ใช้แนวคิดการบริหารจัดการด้วยOKRs โดยส่วนใหญ่ จะเห็นด้วยกับการปฏิรูปเขตสุขภาพ ทั้งด้านบริการ ด้านบริหาร และคณะกรรมการ มุ่งเน้นให้มีการบริหารจัดการ P&P ได้แก่ โรคระบาด/CD/ NCD /สูงอายุ

๑.๙ สรุปมติข้อสั่งการที่ประชุมคณะกรรมการเขตสุขภาพที่ ๑ วันที่ ๑๗ พฤษภาคม ๒๕๖๔

๑.๙.๑ การบริหารจัดการวัคซีนโควิด๑๙

๑) ให้ติดตามแนวทางการบริหารจัดการ เนื่องจากมีการปรับเปลี่ยนนโยบายเรื่องวัคซีนเป็นระยะๆ จนถึงเดือนกันยายน

๒) ให้จังหวัดบริหารจัดการระบบการจองและฉีดวัคซีนให้ดี AstraZeneca เมื่อเปิดใช้แล้ว จะอยู่ได้ ๖ ชม. จำนวน ๑

๐- ๑๒ คน/๑ vial

๔) ให้สรุปผลการส่งตรวจเชื้อใน ARI clinic, ผู้ป่วย Pneumonia รายสัปดาห์ เพื่อมั่นใจว่าสถานการณ์ดีขึ้น หากไม่มี Case Positive ประมาณ ๑ สัปดาห์ให้พิจารณาชะลอการส่งตรวจได้

๕) การตรวจหาเชื้อในเรือนจำ ควรสุ่มตรวจเชื้ออย่างต่อเนื่อง ประเด็นสำคัญคือ ควรมีมาตรการต่าง ๆ เช่นไม่ให้ผู้ต้องขังรายใหม่ต้อง Contact กับ ผู้ต้องขังเก่า การแบ่งพื้นที่กักขังให้ชัดเจน และปฏิบัติอย่างจริงจัง

๑.๙.๒ สถานการณ์วัณโรค

-ผลการคัดกรอง Active ร้อยละ ๘๗.๖ จังหวัดที่ทำได้ดี (จากมาก->น้อย) จ.แพร่/น่าน/ลำพูน ส่วนใหญ่เป็นกลุ่มผู้สัมผัสรายใหม่ บุคลากรสาธารณสุข

-ผลการคัดกรอง Passive ร้อยละ ๘๗.๔ จังหวัดที่ทำได้ดี (จากมาก->น้อย) จ.ลำปาง/แพร่/ลำพูน ส่วนใหญ่เป็นกลุ่มผู้ต้องขัง ผู้สูงอายุ COPD

-ขึ้นทะเบียนรักษา TB Treatment Coverage เขตสุขภาพที่ ๑ ร้อยละ ๔๓.๗ (เป้าหมายร้อยละ ๘๕) จังหวัดที่ทำได้ดี (จากมาก->น้อย) จ.แพร่/เชียงใหม่/พะเยา/ลำปาง

-มาตรการด้านการรักษา กลุ่ม High Risk & Intermediate Risk จังหวัดที่ทำได้ดีร้อยละ ๑๐๐ คือ จ.ลำปาง/น่าน/แม่ฮ่องสอน

-การเสียชีวิต ร้อยละ ๖.๙ จังหวัดที่ทำได้ดี คือ จ.แม่ฮ่องสอน ไม่มีผู้เสียชีวิต และ จ.เชียงใหม่ ร้อยละ ๕.๓

-ข้อเสนอแนวทางการคัดกรองเพื่อเพิ่ม TB Treatment Coverage วิเคราะห์ข้อมูลของจังหวัดน่าน โดยจำแนก

เป็น ๓ กลุ่ม กลุ่ม ๑๕-๕๕ ปี (ไม่มีโรคร่วม) กลุ่มอายุ>๖๐ ปีไม่มีโรคร่วม BMI>๑๘ และกลุ่มอายุ >๖๐ ปีBMI<๑๘

ก่อนสิ้นปี งบประมาณ ๒๕๖๔ ขอให้คัดกรองและ X-ray กลุ่มที่สำคัญ เช่น ผู้สูงอายุ BMI<๑๘ , BMI>๑๘ มีโรคร่วม

กลุ่มติดสุรา กลุ่ม HIV และ กลุ่มสัมผัสผู้ป่วยย้อนหลัง ๒ ปี นำไปทดสอบในระบวย้อนหลัง นำข้อมูลแปลงเป็นการรักษาสำเร็จ TB Treatment Coverage เพื่อจะนำไปสู่การกำหนดกลุ่มเป้าหมายในปี ๒๕๖๕

๑.๙.๓ สถานการณ์โควิด๑๙

๑. สถานการณ์การระบาดโรคติดเชื้อไวรัสโคโรนา ๒๐๑๙ พื้นที่ภาคเหนือตอนบน สัปดาห์ที่ ๒๐/๒๕๖๔

-ระดับความรุนแรงลดลง แต่ยังคงเฝ้าระวัง ๒ จังหวัด ได้แก่ จังหวัดเชียงใหม่และจังหวัดเชียงราย

-การระบาดใหม่ในกลุ่มพนักงานบริษัทขนส่งสินค้า จ.เชียงใหม่ อีกทั้งยังพบผู้ป่วย ในจังหวัดลำปาง แพร่ และน่าน

-กลุ่มเสี่ยงสำคัญ: ๑. กลุ่มธุรกิจขนส่ง เช่น แพนด้า แกร็บฟูด ไปรษณีย์ เคอรี่

๒. กลุ่มแออัด : เรือนจำ ค่ายทหาร ครูในโรงเรียน

๓. ผู้ที่เดินทางข้ามพื้นที่

ข้อสั่งการ

-เรือนจำ ต้องมีมาตรการที่เข้มงวด และให้ตรวจสอบมาตรการของเรือนจำด้วย

-ฉีดวัคซีนให้ผู้คุมเพื่อลดการระบาดในเรือนจำ

-เพิ่มการค้นหาในกลุ่มของธุรกิจขนส่ง และ ARI และ pneumonia อย่างเข้มข้น

๑.๙.๔ CFO

-สถานการณ์การเงินการคลัง ติดลบ จังหวัดพะเยา และจังหวัดแม่ฮ่องสอน

-วิกฤตการเงินการคลัง เดือนเมษายน ๒๕๖๔

วิกฤตระดับ ๓ ได้แก่ โรงพยาบาลฝาง โรงพยาบาลสันทราย โรงพยาบาลดอกคำใต้ โรงพยาบาลปาย และ โรงพยาบาลปางมะผ้า

วิกฤติระดับ ๔ ได้แก่ โรงพยาบาลพร้าว โรงพยาบาลหางดง วิกฤติระดับ ๕ ได้แก่ โรงพยาบาลเชียงใหม่
 วิกฤติระดับ ๖ ได้แก่ โรงพยาบาลสันป่าตอง และโรงพยาบาลวัดจันทร์

ให้แต่ละแห่งติดตามแผนการดำเนินงานประสิทธิภาพด้านการเงินการคลังในแต่ละหน่วยบริการ

-โรงพยาบาลที่ไม่ผ่านเรื่องประสิทธิภาพ ๖ แห่ง ได้แก่ โรงพยาบาลฝาง โรงพยาบาลวัดจันทร์ โรงพยาบาลแม่จัน โรงพยาบาลศรี
 สัจจวาลย์ โรงพยาบาลจุน โรงพยาบาลแม่เมาะ

-สปสช.เร่งรัดการเบิกจ่ายงบประมาณผลการดำเนินงาน COVID

-งบค่าเสื่อม จังหวัดพะเยาไม่มีรายการที่ยังเหลือค้างที่ไม่ได้ดำเนินการ

-รายงานความก้าวหน้างบ พรบ.รายจ่ายประจำปี /งบกลาง ประจำปี งบประมาณ พ.ศ. ๒๕๖๓ เขตสุขภาพที่ ๑

โรงพยาบาลพะเยา อาคารที่ผู้ป่วย ๖ ชั้น พื้นที่ใช้สอยประมาณ ๑๘,๐๔๒ ตารางเมตร(โครงสร้างด้านแผ่นดินไหว) วันครบ

สัญญา วันที่ ๑๓ เม.ย.๒๕๖๔ เลยระยะเวลาที่กำหนด ๑ เดือน ๑ วัน ผลการดำเนินการ งบงานที่ ๔/๖ ยังไม่ได้เบิกจ่าย ปี ๖๓
 จำนวน ๘๖,๖๙๙,๗๕๐ บาท

-การบริหารจัดการ Local Quarantine ยึดปฏิบัติตามคำสั่งคณะกรรมการโรคติดต่อจังหวัดอย่างเคร่งครัด

ประธาน : มอบหมายทางอำเภออำนวยความสะดวกในการรับวัคซีนให้แก่กลุ่มผู้พิการ ๒ กลุ่ม ได้แก่กลุ่มออทิสติกและกลุ่มใบ้ และ Care
 giver

มติที่ประชุม : รับทราบ

วาระที่ ๒ รับรองรายงานการประชุม กวป.ครั้งที่ ๗/๒๕๖๔ วันที่ ๓๐ เดือน เมษายน ๒๕๖๔

มติที่ประชุม : รับรองรายงานการประชุม กวป.ครั้งที่ ๗/๒๕๖๔ วันที่ ๓๐ เดือน เมษายน ๒๕๖๔

วาระที่ ๓ เรื่องสืบเนื่อง

๓.๑ เร่งรัดการใช้จ่ายเงินงบประมาณรายจ่ายประจำปีงบประมาณ พ.ศ.๒๕๖๔

นางนวพรรษ ปุญญมัย หัวหน้ากลุ่มงานบริหารทั่วไป รายงานการเบิกจ่ายงบประมาณ ณ วันที่ ๒๓ พฤษภาคม ๒๕๖๔ ตามตาราง

ผลการเบิกจ่ายเงินงบประมาณประจำปี 2564 ข้อมูล ณ วันที่ 23 พฤษภาคม 2564

หมวดรายจ่าย	งบประมาณ	ยอดใช้งบประมาณ	ยอดใช้งบประมาณ		งบประมาณ คงเหลือ	เบิกจ่าย+ PO ร้อยละ	เป้าหมาย ไตรมาส 3
			PO	เบิกจ่าย			
1. งบบุคลากร		622,158.71	-	622,158.71	-		
2. งบดำเนินงาน	37,730,111.00	27,237,710.58	280,259.60	26,957,450.98	10,492,400.42	72.19	80
2.1 รายจ่ายประจำ	27,289,441.00	23,211,411.87	-	23,211,411.87	4,078,029.13	85.06	80
2.2 ค่าอินเทอร์เน็ต	345,000.00	195,178.08	-	195,178.08	149,821.92	56.57	80
2.3 เงินดำเนินงานตามภารกิจพื้นฐานของสสจ/สสอ./รพ.	10,095,670.00	3,831,120.63	280,259.60	3,550,861.03	6,264,549.37	37.95	80
3. งบลงทุน	14,136,900.00	13,756,900.00	10,950,300.00	2,806,600.00	380,000.00	97.31	65
3.1 ครุภัณฑ์ 14 รายการ	3,854,500.00	3,854,500.00	1,047,900.00	2,806,600.00	-	100.00	65
3.2 ก่อสร้าง 3 รายการ	9,882,400.00	9,882,400.00	9,882,400.00	-	-	100.00	65
3.3 โครงการอ่าง าน้ำปี	400,000.00	20,000.00	20,000.00	-	380,000.00	-	65
4. งบเงินกู้	41,422,800.00	-	-	-	41,422,800.00	-	65
4.1 ครุภัณฑ์ 307 รายการ	36,017,000.00	-	-	-	36,017,000.00	-	65
4.2 ก่อสร้าง 38 รายการ	5,405,800.00	-	-	-	5,405,800.00	-	65
5. งบกลาง COVID	3,489,187.50	3,489,187.50	160,000.00	3,329,187.50	-	100.00	80
6. งบอุดหนุน	1,289,900.00	180,000.00	-	180,000.00	1,109,900.00	13.95	80
7. เงินกนปี 2563	575,000.00	575,000.00	-	575,000.00	-	100.00	65
รวมรายจ่ายประจำ (ข้อ 2+ข้อ 5+ข้อ 6) (ไม่รวมบุคลากรและงบลงทุน)	42,509,198.50	30,906,898.08			11,602,300.42	72.71	80
ภาพรวม (ข้อ 2-6)(ไม่รวมบุคลากร)	98,068,898.50	44,663,798.08			53,405,100.42	45.54	77
ภาพรวมทั้งหมด (ข้อ 1-6)	98,068,898.50	45,285,956.79			53,405,100.42	46.18	77

นางปรียานุช เชิดชูเหล่า หัวหน้ากลุ่มงานพัฒนายุทธศาสตร์สาธารณสุข ได้สรุปการเบิกจ่ายงบประมาณงบดำเนินงาน หน่วยงานตามรายละเอียด

**รายละเอียดการเบิกจ่ายงบประมาณ
งาน/กลุ่มงาน สำนักงานสาธารณสุขจังหวัดพะเยา
ปีงบประมาณ 2564
ข้อมูล ณ วันที่ 29 พฤษภาคม 2564**

รายจ่ายประจำ (งบตามแผนงานโครงการ)

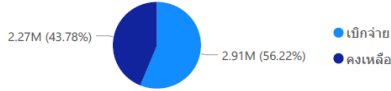

งบตามแผนงานโครงการ

หน่วยงานหลัก	รับจัดสรร	เบิกจ่าย	%pay	คงเหลือ	%balance
อนามัยสิ่งแวดล้อม	236,145.00	12,390.00	5.25%	223,755.00	94.75%
ส่งเสริมสุขภาพ	805,208.00	368,048.00	45.71%	437,160.00	54.29%
ยุทธศาสตร์ฯ	497,590.00	226,982.00	45.62%	270,608.00	54.38%
พัฒนาคุณภาพฯ	356,050.00	61,630.00	17.31%	294,420.00	82.69%
ประกันสุขภาพ	58,100.00	21,500.00	37.01%	36,600.00	62.99%
บริหารทั่วไป	1,182,369.00	746,225.34	63.11%	436,143.66	36.89%
ทันตสาธารณสุข	16,040.00	3,240.00	20.20%	12,800.00	79.80%
ทรัพยากรบุคคล	1,642,078.00	1,238,290.24	75.41%	403,787.76	24.59%
งานการเงิน	11,200.00	3,000.00	26.79%	8,200.00	73.21%
คุ้มครองฯ	77,700.00	34,380.00	44.25%	43,320.00	55.75%
กฎหมาย	97,550.00	78,200.00	80.16%	19,350.00	19.84%
NCD	112,500.00	37,380.00	33.23%	75,120.00	66.77%
CD	87,100.00	80,850.00	92.82%	6,250.00	7.18%
รวมทั้งหมด	5,179,630.00	2,912,115.58	56.22%	2,267,514.42	43.78%

**รายละเอียดการเบิกจ่ายงบประมาณ
สสอ./รพท./รพช. ปีงบประมาณ 2564
ข้อมูล ณ วันที่ 29 พฤษภาคม 2564**

รายจ่ายประจำ (งบตามแผนงานโครงการ)

หน่วยงานหลัก	รับจัดสรร	เบิกจ่าย	%pay	คงเหลือ	%balance
สสอ.ภูซาง	157,075.00	102,635.21	65.34%	54,439.79	34.66%
สสอ.ภูพานยาว	157,122.00	110,576.47	70.38%	46,545.53	29.62%
สสอ.ปง	245,463.00	92,302.19	37.60%	153,160.81	62.40%
สสอ.ดอกคำใต้	311,790.00	205,587.84	65.94%	106,202.16	34.06%
สสอ.จุน	253,401.00	85,049.94	33.56%	168,351.06	66.44%
สสอ.แม่ใจ	221,826.00	76,953.92	34.69%	144,872.08	65.31%
สสอ.เมืองพะเยา	170,499.00	87,698.77	51.44%	82,800.23	48.56%
สสอ.เชียงม่วน	277,576.00	100,984.34	36.38%	176,591.66	63.62%
สสอ.เชียงคำ	286,098.00	167,869.41	58.68%	118,228.59	41.32%
รพท.พะเยา	458,750.00	0.00	0.00%	458,750.00	100.00%
รพท.เชียงคำ	301,500.00	16,500.00	5.47%	285,000.00	94.53%
รพช.ภูซาง	178,178.00	0.00	0.00%	178,178.00	100.00%
รพช.ภูพานยาว	62,854.00	19,354.00	30.79%	43,500.00	69.21%
รพช.ปง	240,686.00	84,986.00	35.31%	155,700.00	64.69%
รพช.ดอกคำใต้	296,550.00	67,050.00	22.61%	229,500.00	77.39%
รพช.จุน	217,658.00	40,658.00	18.68%	177,000.00	81.32%
รพช.แม่ใจ	161,000.00	83,615.82	51.94%	77,384.18	48.06%
รพช.เชียงม่วน	399,178.00	13,556.00	3.40%	385,622.00	96.60%
รวมทั้งหมด	4,397,204.00	1,355,377.91	30.82%	3,041,826.09	69.18%

แผนภูมิวงตามแผนงานโครงการ

● เบิกจ่าย ● คงเหลือ

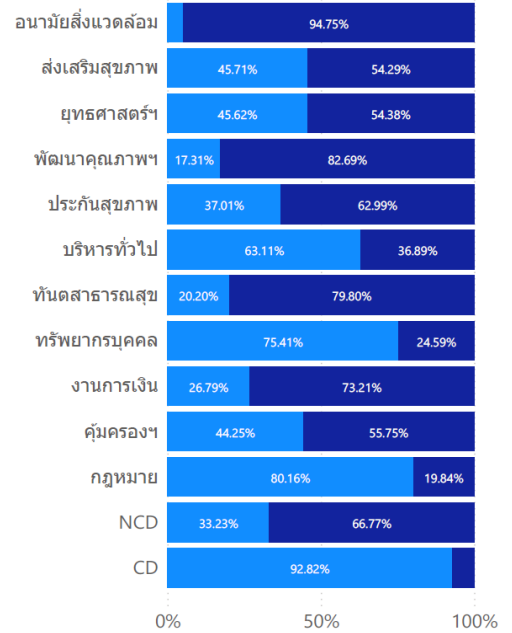

รายจ่ายประจำ (งบตามแผนงานโครงการ)

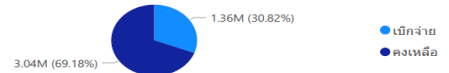

รายจ่ายประจำ (งบตามแผนงานโครงการ)

● เบิกจ่าย ● คงเหลือ

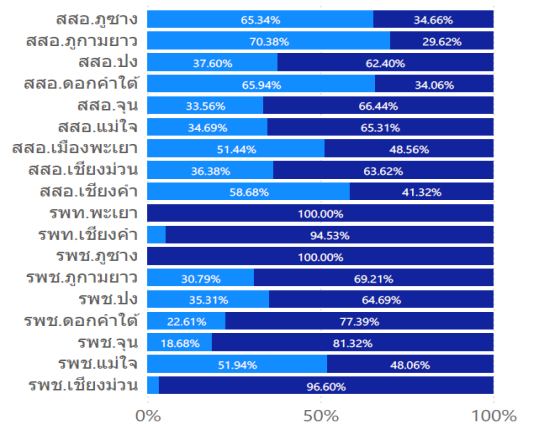

รายงานสรุปการเบิกจ่ายงบประมาณอินเทอร์เน็ตตามตาราง

รหัส	โครงการ	ได้รับจัดสรร	เบิกจ่ายแล้ว	ร้อยละ	คงเหลือ	ร้อยละ
46	ให้บริการประชาชนด้วยแพลตฟอร์มระบบสุขภาพดิจิทัล - ค่าบริการสื่อสารและโทรคมนาคม	345,000.00	195,178.08	56.57	149,821.92	43.43
รหัส	โครงการ	ได้รับจัดสรร	เบิกจ่ายแล้ว	ร้อยละ	คงเหลือ	ร้อยละ
1	ค่าบริการสื่อสารและโทรคมนาคม P2956 - รพ.สต.บ้านห้วยเคียน : 210025600P2956	5,243.00	1,498.00	28.57	3,745.00	71.43
2	ค่าบริการสื่อสารและโทรคมนาคม P2956 - รพ.สต.แม่กา : 210025600P2956	4,536.00	0	0	4,536.00	100
3	ค่าบริการสื่อสารและโทรคมนาคม P2956 - รพ.สต.จุน : 210025600P2956	5,243.00	749	14.29	4,494.00	85.71
4	ค่าบริการสื่อสารและโทรคมนาคม P2956 - รพ.สต.น้ำแวน : 210025600P2956	5,483.00	2,214.90	40.40	3,268.10	59.60
5	ค่าบริการสื่อสารและโทรคมนาคม P2956 - รพ.สต.บ้านผาลาด : 210025600P2956	4,419.00	0	0	4,419.00	100
6	ค่าบริการสื่อสารและโทรคมนาคม P2956 - รพ.สต.เชียงบาน : 210025600P2956	5,243.00	2,247.00	42.86	2,996.00	57.14
7	ค่าบริการสื่อสารและโทรคมนาคม P2956 - รพ.สต.สันป่าเล : 210025600P2956	6,741.00	3,852.00	57.14	2,889.00	42.86
8	ค่าบริการสื่อสารและโทรคมนาคม P2956 - รพ.สต.ปางมดแดง : 210025600P2956	4,419.00	0	0	4,419.00	100
9	ค่าบริการสื่อสารและโทรคมนาคม P2956 - รพ.สต.ทุ่งผาสุข : 210025600P2956	6,367.00	3,638.00	57.14	2,729.00	42.86
10	ค่าบริการสื่อสารและโทรคมนาคม P2956 - รพ.สต.บ้านปางท่า : 210025600P2956	6,930.00	0	0	6,930.00	100
11	ค่าบริการสื่อสารและโทรคมนาคม P2956 - รพ.สต.บ้านแวนโค้ง : 210025600P2956	4,378.00	1,893.90	43.26	2,484.10	56.74
12	ค่าบริการสื่อสารและโทรคมนาคม P2956 - แม่ลาว : 210025600P2956	4,830.00	1,476.60	30.57	3,353.40	69.43
13	ค่าบริการสื่อสารและโทรคมนาคม P2956 - บ้านน้ำมิน : 210025600P2956	5,236.00	0	0	5,236.00	100
14	ค่าบริการสื่อสารและโทรคมนาคม P2956 - รพ.สต.บ้านจำบอน : 210025600P2956	4,419.00	631.30	14.29	3,787.70	85.71
15	ค่าบริการสื่อสารและโทรคมนาคม P2956 - รพ.สต.ตำบลสระ : 210025600P2956	4,419.00	1,572.90	35.59	2,846.10	64.41
16	ค่าบริการสื่อสารและโทรคมนาคม P2956 - รพ.สต.บ้านถ้ำ : 210025600P2956	11,235.00	3,107.28	27.66	8,127.72	72.34
17	ค่าบริการสื่อสารและโทรคมนาคม P2956 - รพ.สต.บ้านท่าเจริญราษฎร์ : 210025600P2956	4,419.00	0	0	4,419.00	100
18	ค่าบริการสื่อสารและโทรคมนาคม P2956 - รพ.สต.ขุนลาน : 210025600P2956	5,168.00	0	0	5,168.00	100
19	ค่าบริการสื่อสารและโทรคมนาคม P2956 - รพ.สต.บ้านจำไก่ : 210025600P2956	5,243.00	0	0	5,243.00	100
20	ค่าบริการสื่อสารและโทรคมนาคม P2956 - รพ.สต.ตำบลป่าข่าง : 210025600P2956	4,419.00	2,525.20	57.14	1,893.80	42.86
21	ค่าบริการสื่อสารและโทรคมนาคม P2956 - รพ.สต.เคือเรียง : 210025600P2956	5,917.00	1,498.00	25.32	4,419.00	74.68
22	ค่าบริการสื่อสารและโทรคมนาคม P2956 - รพ.สต.ตำบลห้วยลาน : 210025600P2956	8,164.00	4,665.20	57.14	3,498.80	42.86
23	ค่าบริการสื่อสารและโทรคมนาคม P2956 - รพ.สต.ฝายแก้ว : 210025600P2956	4,419.00	631.3	14.29	3,787.70	85.71
24	ค่าบริการสื่อสารและโทรคมนาคม P2956 - รพ.สต.น้ำปุก : 210025600P2956	4,419.00	1,262.60	28.57	3,156.40	71.43
25	ค่าบริการสื่อสารและโทรคมนาคม P2956 - รพ.สต.ตำบลทุ่งกล้วย : 210025600P2956	5,168.00	2,953.20	57.14	2,214.80	42.86
26	ค่าบริการสื่อสารและโทรคมนาคม P2956 - รพ.สต.เชียงแหร : 210025600P2956	5,168.00	2,214.90	42.86	2,953.10	57.14
27	ค่าบริการสื่อสารและโทรคมนาคม P2956 - รพ.สต.บ้านดอนมูล : 210025600P2956	5,243.00	2,247.00	42.86	2,996.00	57.14
28	ค่าบริการสื่อสารและโทรคมนาคม P2956 - รพ.ช.จุน : 210025600P2956	15,408.00	15,408.00	100	0	0
29	ค่าบริการสื่อสารและโทรคมนาคม P2956 - รพ.ช.เชียงม่วน : 210025600P2956	11,928.00	11,556.00	96.88	372	3.12
30	ค่าบริการสื่อสารและโทรคมนาคม P2956 - รพ.ช.ดอกคำใต้ : 210025600P2956	19,800.00	19,800.00	100	0	0
31	ค่าบริการสื่อสารและโทรคมนาคม P2956 - รพ.ช.ปง : 210025600P2956	21,186.00	21,186.00	100	0	0
32	ค่าบริการสื่อสารและโทรคมนาคม P2956 - รพ.ช.แม่ใจ : 210025600P2956	18,000.00	18,000.00	100	0	0
33	ค่าบริการสื่อสารและโทรคมนาคม P2956 - รพ.ช.ภูซาง : 210025600P2956	4,428.00	0	0	4,428.00	100
34	ค่าบริการสื่อสารและโทรคมนาคม P2956 - รพ.ช.ภูกามยาว : 210025600P2956	6,354.00	6,354.00	100	0	0
35	ค่าบริการสื่อสารและโทรคมนาคม P2956 - สสอ.เมือง : 210025600P2956	7,704.00	6,313.00	81.94	1,391.00	18.06
36	ค่าบริการสื่อสารและโทรคมนาคม P2956 - สสอ.จุน : 210025600P2956	7,704.00	5,564.00	72.22	2,140.00	27.78
37	ค่าบริการสื่อสารและโทรคมนาคม P2956 - สสอ.เชียงคำ : 210025600P2956	22,256.00	8,346.00	37.5	13,910.00	62.5
38	ค่าบริการสื่อสารและโทรคมนาคม P2956 - สสอ.เชียงม่วน : 210025600P2956	15,408.00	13,482.00	87.5	1,926.00	12.5
39	ค่าบริการสื่อสารและโทรคมนาคม P2956 - สสอ.ดอกคำใต้ : 210025600P2956	17,120.00	11,449.00	66.88	5,671.00	33.13
40	ค่าบริการสื่อสารและโทรคมนาคม P2956 - สสอ.ปง : 210025600P2956	5,992.00	5,756.60	96.07	235.4	3.93
41	ค่าบริการสื่อสารและโทรคมนาคม P2956 - สสอ.แม่ใจ : 210025600P2956	5,992.00	2,247.00	37.5	3,745.00	62.5
42	ค่าบริการสื่อสารและโทรคมนาคม P2956 - สสอ.ภูซาง : 210025600P2956	5,992.00	4,494.00	75	1,498.00	25
43	ค่าบริการสื่อสารและโทรคมนาคม P2956 - สสอ.ภูกามยาว : 210025600P2956	12,840.00	11,235.00	87.5	1,605.00	12.5

ประธาน : ให้ทุกหน่วยงานเร่งรัดการเบิกจ่ายงบประมาณตามภารกิจพื้นฐานของ สสจ. สสอ. และ รพ.

มติที่ประชุม : รับทราบ

วาระที่ ๔ เรื่องเพื่อทราบ

๔.๑ สรุปสาระสำคัญของ CFO

นางสาวญาณิน สายโกสมุท หัวหน้ากลุ่มงานประกันสุขภาพ แจ้งผลการประชุมรายงานการประชุมคณะกรรมการการเงินการคลัง ระดับจังหวัด ครั้งที่ ๘/๒๕๖๔ วันที่ ๒๑ พฤษภาคม ๒๕๖๔ ดังนี้

๑. สรุปสถานการณ์และตัวชี้วัดด้านการเงินการคลัง ณ สิ้นเดือนเดือนเมษายน ๒๕๖๔ ไม่พบโรงพยาบาลที่มีวิกฤตทางการเงิน ระดับ ๔-๗ ส่วนมาก Risk score=๐ ยกเว้น รพ.พะเยา RS=๒ เงินบำรุงคงเหลือหลังหักหนี้ติดลบ ๗๐.๓๐ ล้าน และรพ.ดอกคำใต้ RS=๓ และเงินบำรุงคงเหลือติดลบ ๘.๑๗ ล้านบาท ในส่วนของ Risk score Plus พบว่ายังมีปัญหาในส่วนของระยะเวลาชำระหนี้ / ระยะเวลาการจัดเก็บหนี้ข้าราชการ (รพ.จุน รพ.ปง ภูซางและภูกามยาว) รวมถึงสิทธิ UC ในรพ.ภูซางและรพ.ภูกามยาว และโรงพยาบาลที่มีระยะเวลาคงคลังเกิน ๖๐ วันได้แก่ รพ.พะเยา รพ.ภูกามยาว เมื่อเปรียบเทียบรายได้และค่าใช้จ่ายกับแผนทางการเงินรอบ ๒.๖๔ มีบางแห่งที่มีรายได้ค่าใช้จ่ายไม่เป็นไปตามแผน

ผลการทำนายวิกฤติการเงินหน่วยบริการ พบว่าโรงพยาบาลที่อาจติดวิกฤติ ระดับ ๗ ในไตรมาสที่ ๔/๒๕๖๔ คือ รพ.ดอกคำใต้ และวิกฤติระดับ ๕ คือ รพ.ปง ข้อเสนอแนะ ควบคุมใช้จ่ายตามแผนทางการเงินโดยเคร่งครัด และเรียกเก็บค่ารักษาผู้ป่วย COVID-19 ให้ครบถ้วน การเรียกเก็บให้ทันเวลา และควบคุมการจัดการเรื่องยา และวัสดุวิทยาศาสตร์ฯตามเกณฑ์ (ไม่เกิน ๖๐ วัน)

๒. การเรียกเก็บค่ารักษาจากกองทุนฟื้นฟูสมรรถภาพทางการแพทย์ เมื่อเทียบกับเป้าหมายพบว่า รพ.ดอกคำใต้เรียกเก็บค่ารักษาได้น้อยกว่ารพ. อื่น โดยพบว่านอกจากการให้บริการในโรงพยาบาลแล้วการบันทึกข้อมูลให้ครบถ้วน สามารถทำให้โรงพยาบาลจัดเก็บรายได้ครบถ้วน ไม่เพียงแต่การฟื้นฟูสมรรถภาพเท่านั้น รายการอื่นๆที่ได้รับการชดเชยค่อนข้างมาก ได้แก่ การให้บริการทางตา จิตเวชฯ ขอให้โรงพยาบาลพะเยา ทบทวนข้อมูลว่าได้รับจัดสรรน้อยในบริการประเภทใด และศึกษาแนวทางจากรพ.เชียงคำ

๓. การปรับเกลี่ยเงินกันระดับเขตไตรมาส ๓ (๑๗.๗ ล้านบาท) เขตพิจารณาจัดสรรเงินกันระดับเขต (งบ UC) โดยจัดสรรให้จังหวัดเชียงใหม่ เนื่องจากการระบาดของ COVID-19

๔. ความก้าวหน้าการเบิกจ่ายยาสมุนไพร ในจังหวัด ขอให้ทุกโรงพยาบาลตามจ่ายหนี้โรงพยาบาลแม่ใจ

๕. หลักเกณฑ์การจ่ายเงินช่วยเหลือกรณีได้รับความเสียหายจากการรับวัคซีน COVID-19 ประชาชนไทยทุกคน ทุกสิทธิ สามารถขอรับเงินดังกล่าวได้ ตามประเภทความเสียหาย เช่นตายหรือทุพพลภาพถาวร จ่าย ๔๐๐,๐๐๐ บาท สูญเสียอวัยวะ/พิการ จ่ายไม่เกิน ๒๔๐,๐๐๐ บาท บาดเจ็บหรือเจ็บป่วยต่อเนื่อง จ่ายไม่เกิน ๑๐๐,๐๐๐ บาท โดยจะมีการพิจารณาโดยอนุกรรมการระดับเขต ซึ่งมีกำหนดการพิจารณาและจ่ายภายใน ๕ วันทำการ หลังยื่นคำร้อง

๖. แจ้งมติที่ประชุมอปสข. วันที่ ๑๗ พฤษภาคม ๒๕๖๔ โดยอนุมัติเปลี่ยนแปลงรายการงบค่าเสื่อมปีงบประมาณ ๒๕๖๔ ของโรงพยาบาลเชียงคำ สำหรับโรงพยาบาลภูพานยาว ให้แก้ไขเอกสารประกอบกรณีซ่อมแซมระบบประปา โดยให้เปลี่ยนใบเสนอราคา ครุภัณฑ์เป็นใบประเมินราคาสำหรับสิ่งก่อสร้าง และอนุมัติให้ใช้เงินเหลือจ่ายงบค่าเสื่อมปีงบประมาณ ๒๕๖๓ จำนวน ๔๙๗,๔๕๐ บาท ของโรงพยาบาลดอกคำใต้

๗. ความก้าวหน้าการดำเนินการศูนย์ส่งต่อระดับจังหวัด ได้รับอนุมัติงบประมาณจากงบบริหารประกันสังคม กำหนดให้มีสถานที่ตั้ง ณ รพ.พะเยา ทีมผู้ปฏิบัติงานประกอบด้วยพยาบาล ๑ คน พนักงานบันทึกข้อมูล ๒ คน ขั้นตอนต่อไปจะดำเนินการสรรหาพนักงาน ข้อมูล และประสานสสจ. เรื่องงบประมาณต่อไป คาดว่าจะเริ่มดำเนินการได้ในปีงบประมาณ ๒๕๖๕ (วันที่ ๑ ต.ค. ๒๕๖๔)

ประธาน :ให้โรงพยาบาลพะเยารายงานความก้าวหน้าการดำเนินการศูนย์ส่งต่อระดับจังหวัด โรงพยาบาลดอกคำใต้ให้สำรวจวัสดุคงคลังและทบทวนวางแผนสถานการณ์ทางการเงิน

มติที่ประชุม: รับทราบ

๔.๒ ความก้าวหน้าการดำเนินงานป้องกันควบคุมวัณโรคจังหวัดพะเยา ปีงบประมาณ ๒๕๖๔

นางฉัตรศิริ พิธิษฐ์กุล หัวหน้ากลุ่มงานควบคุมโรคติดต่อ รายงานความก้าวหน้าการดำเนินงานป้องกันควบคุมวัณโรคจังหวัดพะเยาดังนี้

๑. การขึ้นทะเบียนผู้ป่วยวัณโรครายใหม่และกลับเป็นซ้ำ (เป้าหมาย ปี ๒๕๖๔ อัตรา ๑๕๐/แสนปชก.) ไม่ต่ำกว่าร้อยละ ๘๕ จากรายงาน NTIP online ณ วันที่ ๒๕ พฤษภาคม ๒๕๖๔ มีผู้ป่วยวัณโรคขึ้นทะเบียนทั้งหมด ๔๓๓ ราย เป็นผู้ป่วยวัณโรครายใหม่และกลับเป็นซ้ำจำนวน ๓๗๑ ราย TB Treatment Coverage ภาพรวมจังหวัด เท่ากับ ๕๒.๓๓ % อำเภอมีผลงาน Treatment Coverage TB สูงสุด ๓ ลำดับแรก คือ อำเภอดอกคำใต้ ร้อยละ ๗๐.๘๗ อำเภอเชียงคำ ร้อยละ ๖๓.๗๙ และ อำเภอจุน ร้อยละ ๖๓.๕๑ ตามลำดับ

๒. ความครอบคลุมการคัดกรองกลุ่มเสี่ยง (เขต ๑ กำหนดเป้าหมายเป็น ๒ กลุ่มคือ กลุ่ม active ร้อยละ ๑๐๐ ภายในธันวาคม ๒๕๖๓ และกลุ่ม passive ร้อยละ ๑๐๐ ภายในมีนาคม ๒๕๖๔) ผลการดำเนินงาน แยกกลุ่ม ตามเขตสุขภาพที่ ๑ กำหนด ดังนี้

๒.๑ กลุ่ม Active เป้าหมายที่จะดำเนินการคัดกรองทั้งจังหวัด ๑๖,๕๒๒ ราย มีรายงานการบันทึกการคัดกรองโดยการตรวจสุขภาพปอด x-ray จำนวน ๑๔,๖๐๗ ราย คิดเป็นร้อยละ ๘๘.๘๑ ของเป้าหมายทั้งจังหวัด รายงานการอ่านผล CXR จำนวน ๑๔,๕๕๐ ราย คิดเป็นร้อยละ ๙๙.๖๑ ของฟิล์มเอกซเรย์ปอดทั้งหมด ผลการอ่านฟิล์ม พบผิดปกติ จำนวน ๕๔๐ ราย และส่งเสมหะตรวจจำนวน ๓๖๐ ราย แยกตามกลุ่มเสี่ยงที่คัดกรองในแต่ละอำเภอ

๒.๒ กลุ่ม Passive เป้าหมายที่จะดำเนินการคัดกรอง ๒๑,๖๘๒ ราย มีรายงานการบันทึกคัดกรองโดยการตรวจสุขภาพปอด x-ray ๑๙,๔๙๒ ราย คิดเป็นร้อยละ ๘๙.๙๐ ของเป้าหมายจังหวัด รายงานการอ่านผล CXR จำนวน ๑๙,๔๔๒ ราย คิดเป็นร้อยละ ๙๙.๗๔ ของฟิล์มเอกซเรย์ปอดทั้งหมด ผลการอ่านฟิล์ม พบผิดปกติ จำนวน ๑,๑๕๗ ราย และส่งเสมหะตรวจจำนวน ๕๘๙ ราย แยกตามกลุ่มเสี่ยงที่คัดกรองในแต่ละอำเภอ

๓.ผลการรักษา

๓.๑ การรักษาผู้ป่วยวัณโรคขึ้นทะเบียนทุกประเภท ในเดือน พฤษภาคม ๒๕๖๔ พบว่า ขึ้นทะเบียนทั้งหมด ๔๓๓ ราย เปลี่ยนวินิจฉัย ๒๑ ราย คงเหลือ รักษาวัณโรค ๔๑๒ ราย อยู่ระหว่างการรักษา ๒๕๕ ราย (ร้อยละ ๗๑.๖๐) ตายระหว่างการรักษา ๓๘ ราย (ร้อยละ ๙.๒๒) มีการโอนออกนอกจังหวัด ๒ ราย (รพ.บางพลี จ.สมุทรปราการ, รพ.สันทราย จ.เชียงใหม่)

๓.๒ การรักษาผู้ป่วย ตาม PA ๑/๒๕๖๔ (อัตราความสำเร็จการรักษาผู้ป่วยวัณโรคปอดรายใหม่) ข้อมูลในเดือน พฤษภาคม ๒๕๖๔ พบว่าผู้ป่วยวัณโรคปอดรายใหม่ขึ้นทะเบียนรักษาทั้งหมด ๑๑๕ ราย เปลี่ยนวินิจฉัย ๗ ราย คงเหลือ รักษาวัณโรค ๑๐๘ ราย อยู่ระหว่างการรักษา ๕๑ ราย (ร้อยละ ๔๗.๒๒) ตายระหว่างการรักษา ๑๓ ราย (ร้อยละ ๑๒.๐๔)

๔. รายงานผลตามมาตรการด้านการรักษาเพื่อลดการเสียชีวิต แบบสะสม

4. รายงานผลตามมาตรการด้านการรักษาเพื่อลดการเสียชีวิต แบบสะสม

มาตรการด้านการดูแลรักษา	รพ.ปง	รพ.แม่ใจ	รพ.พะเยา	รพ.จุน	รพ.เชียงใหม่	รพ.เชียงคำ	รพ.ดอกคำใต้	รวม
1. จำนวนผู้ป่วยขึ้นทะเบียน ALL FORM	32	20	100	53	16	104	80	405
2.การประเมิน Risk score								
2.1 Score ≤ 8 = Low Risk	14	10	56	22	7	47	47	203
2.2 Score 9-12 = Intermediate Risk	7	0	3	2	0	3	3	18
2.3 Score ≥ 13 = High Risk	11	10	41	29	9	54	30	184
รวม High Risk/Intermediate Risk	18	10	44	31	9	57	33	202
3.ผู้ป่วย High Risk/Intermediate Risk								
3.1 Consult อายุรแพทย์ (ราย)	18	10	44	31	7	55	7	172
3.2 ไม่ได้ Consult อายุรแพทย์ (ราย)	0	0	0	0	2	2	24	28
Consult อายุรแพทย์ ร้อยละ	100.00	100.00	100.00	100.00	77.78	96.49	21.21	85.15
4.ผู้ป่วย High Risk/Intermediate Risk								
4.1 ตรวจ LFT (ราย)	18	10	44	31	9	57	33	202
4.2 ไม่ตรวจ LFT (ราย)	0	0	0	0	0	0	0	0
ตรวจ LFT ร้อยละ	100.00	100.00	100.00	100.00	100.00	100.00	100.00	100.00
5.ผู้ป่วย High Risk/Intermediate Risk								
5.1 กำกับการกินยาโดย จนท. (ราย)	16	10	44	31	8	2	33	144
5.2 กำกับการกินยาโดย อสม. (ราย)	1	0	0	0	1	0	0	2
5.3 กำกับการกินยาโดย ญาติ (ราย)	1	0	0	0	0	55	0	56
ติดตามกินยาทั้งหมด (ราย)	18	10	44	31	9	57	33	202
ติดตามการกินยาทั้งหมด ร้อยละ	100.00	100.00	100.00	100.00	100.00	100.00	100.00	100.00

ประเด็นเพื่อพิจารณา

๑.การกำกับให้มีการประเมินผลการรักษาผู้ป่วยวัณโรค Cohort ๑/๒๕๖๔ โดยเป้าหมายการดำเนินการวัณโรคปีงบประมาณ ๒๕๖๔ การรักษาสำเร็จ (Success Rate) > ๘๘ % อัตราตายลดลงจากค่าเฉลี่ยย้อนหลัง ๓ ปี > ๓๐ % (จังหวัดพะเยา อัตราตาย < ๑๔.๐๙) และติดตามให้มีแนวทางการรักษาตามมาตรการเขตสุขภาพที่ ๑ ดังนี้

- ผู้ป่วยกลุ่มเสี่ยงสูง/กลุ่มเสี่ยงปานกลาง ต้องมีระบบการดูแลหรือปรึกษาโดยทุกราย
- อายุรแพทย์ที่รับผิดชอบรายบุคคล และปรับเพิ่มกลุ่ม HIV และ CKD stage ๔-๕ เป็นกลุ่มเสี่ยงสูง
- ติดตามการตรวจ BUN/Cr และ LFT ในระยะ Active phase กลุ่มเสี่ยงสูง/กลาง
- ควบคุมกำกับ DOT ๑๐๐%
- ใช้แนวทางเขตด้านโภชนาการเช่นการให้ เนื้อปลา นมไขในกลุ่มที่มีค่า albumin ต่ำ
- ผู้ป่วยกลุ่มเสี่ยงสูงควรได้รับการ Admit อย่างน้อย ๒ สัปดาห์ หรือได้รับการติดตามดูแลโดย พื้นที่เช่น รพสต. อสม.ในพื้นที่ ทุกวันในระยะ Active phase

๒.การติดตามการตรวจสุขภาพปอด CXR ของกลุ่มเป้าหมาย ติดตามการอ่านฟิล์ม การส่งตรวจเสมหะ และ X-pert ตามมาตรฐานการคัดกรอง เพื่อให้ผู้ป่วยวัณโรคเข้าสู่การรักษาเร็วขึ้น โดยเป้าหมายอัตราการค้นหาผู้ป่วยวัณโรคใหม่และกลับเป็นซ้ำ > ๘๕ %

๓.ขอให้เร่งติดตามคัดกรอง CXR ในกลุ่มผู้สัมผัสใกล้ชิดปี ๒๕๖๔ และสัมผัสใกล้ชิดปี ๒๕๖๑ - ๒๕๖๓ แรงงานข้ามชาติ ผู้สูงอายุ (อายุ ≥ ๖๐ ปี) และมี BMI ≤ ๑๘.๕ ซึ่งจะต้องดำเนินการคัดกรองให้แล้วเสร็จภายในวันที่ ๓๑ มีนาคม ๒๕๖๔ แต่ความครอบคลุมการ CXR ยังไม่ได้ตามเป้าหมาย

ประธาน : มอบหมายนายแพทย์ สุรวุฒิ กุลศรี ติดตาม TB Treatment coverage และกลุ่มงานควบคุมโรควิเคราะห์สาเหตุ ปัญหาการคัดกรองได้น้อย

มติที่ประชุม : รับทราบ

๔.๓ รายงานเหตุการณ์สำคัญ/โรคและภัยสุขภาพ ในพื้นที่จังหวัดพะเยา ประจำเดือนพฤษภาคม ๒๕๖๔

นางฉัตรศิริ พิธิษฐ์กุล หัวหน้ากลุ่มงานควบคุมโรคติดต่อ ได้รายงานเหตุการณ์สำคัญ/โรคและภัยสุขภาพ ในพื้นที่จังหวัดพะเยา ประจำเดือนพฤษภาคม ๒๕๖๔ ดังนี้

(๑) สถานการณ์ “โรคติดเชื้อไวรัสโคโรนา 2019 (COVID-19)” จ.พะเยา

จำนวนผู้ติดเชื้อโควิด๑๙ สะสม จังหวัดพะเยา วันที่รับรายงาน ข้อมูล ณ ๓๐ พ.ค.๒๕๖๔ ผู้ป่วย ๙๔ ราย เพศชาย ๔๖ ราย เพศหญิง ๔๘ ราย (อัตราส่วนเพศชาย : หญิง ๑: ๑.๐๔) อายุ ๑- ๗๙ ปี (Median ๓๐ ปี)

การตรวจโควิดเชิงรุกในพื้นที่เสี่ยง จ.พะเยา เดือน มิถุนายน ๒๕๖๔

กลุ่มเป้าหมาย	พื้นที่อำเภอ									รวม
	เมือง	จุน	เชียงคำ	เชียงม่วน	ดอกคำใต้	ปง	แม่ใจ	ภูซาง	ภูพานยาว	
ตลาดสด/ตลาดนัด	30	20	30	20	20	20	20	20	20	200
ห้างสรรพสินค้า/ร้านสะดวกซื้อ/ร้านอาหาร	30	20	30	20	20	20	10	10	10	170
บุคลากรทางการแพทย์/สาธารณสุข	10	10	10	10	10	10	10	10	10	90
สถานีขนส่งผู้โดยสาร	10	10	10	0	0	0	0	0	0	30
ด่านเข้าออกระหว่างประเทศ	0	0	0	0	0	0	0	10	0	10
รวม	80	60	80	50	50	50	40	50	40	500

เป้าหมาย ๕๐๐ ตัวอย่าง เก็บตัวอย่างน้ำลาย ส่งตรวจที่ศูนย์วิทยาศาสตร์การแพทย์ ที่ ๑/๑ เชียงราย ตรวจวิธี Pool saliva RT- PCR วันดำเนินการ ๓ มิถุนายน ๒๕๖๔ เก็บตัวอย่างตอนเช้า นำส่งที่ สสจ. ไม่เกิน ๑๔:๐๐ น. สิ่งสนับสนุน ครอบเก็บตัวอย่าง สิ่งในพื้นที่ต้องนำส่ง ตัวอย่างน้ำลายกลุ่มเป้าหมาย(ใส่ในซองซิปล ๒ ชั้น) พร้อมใบยินยอมการตรวจ(Concent form) และไฟล์ excel

(๒) การระบาดของโรคติดเชื้อ Streptococcus suis จ.พะเยา เดือน พฤษภาคม ๒๕๖๔ มีผู้ป่วยเพิ่มสูงขึ้นจำนวน ๒๘ ราย ใน ๖ อำเภอ (ปง ดอกคำใต้ จุน เชียงคำ ภูซาง ภูพานยาว) เสียชีวิต ๔ ราย พบ Outbreak โรคติดเชื้อ Streptococcus suis อ.ปง และ อ.ดอกคำใต้ จากการสอบสวนโรคพบว่า ต.จิม และ ต.ออย อ.ปง มีผู้ป่วยยืนยัน ๘ คน เสียชีวิต ๓ คน ปัจจัยเสี่ยงเกิดจาก การซื้อเนื้อหมูจากเชียงใหม่ นำมาชำแหละเองโดยที่ไม่ผ่านการตรวจโรคจาก ปศุสัตว์อำเภอ มาปรุงอาหารแบบสุกๆดิบๆ อ.ดอกคำใต้ วันที่ ๕-๘ พ.ค.๖๔ มีงานศพในพื้นที่ ม.๑ ต. ห้วยลาน วันที่ ๗ พ.ค. ๖๔ มีอาหาร ลาบหมูดิบ คนที่กิน ๓๐ คนป่วย ๑๒ คน เสียชีวิต ๑ คน หมูที่นำมาชำแหละและบริโภคในงาน มาจาก ต.จิม อ.ปง อ.เชียงคำ ๒ ราย อ.ภูพานยาว ๑ ราย

การดำเนินการควบคุมโรค

๑. จัดทำ Big cleaning ในโรงฆ่าสัตว์ และสถานที่จำหน่ายเนื้อสัตว์ ในพื้นที่เทศบาลตำบลจิม โดยด่านกักกันสัตว์พะเยา ร่วมกับเทศบาล ตำบลจิม เป็นหน่วยงานหลักในการดำเนินงาน

๒. ดำเนินการตรวจสอบสถานที่จำหน่ายในพื้นที่อำเภอปง โดยให้คำแนะนำ และบังคับใช้กฎหมายกับผู้ประกอบการ เพื่อให้ดำเนินการให้เป็นไปตามกฎหมายที่กำหนด พร้อมทั้งสุ่มเก็บตัวอย่างจากโรงฆ่าสัตว์ และสถานที่จำหน่ายเนื้อสัตว์ ตรวจหาเชื้อก่อโรค เพื่อสร้างความเชื่อมั่นและลดความตื่นตระหนกของผู้บริโภค โดยสำนักงานปศุสัตว์จังหวัดพะเยา สำนักงานปศุสัตว์อำเภอปง เป็นหน่วยงานหลักในการดำเนินงาน ผลการตรวจไม่พบเชื้อ Streptococcus suis ในตัวอย่างที่ส่งตรวจ

๓. ควบคุมการเคลื่อนย้ายสุกร และการนำสัตว์เข้าฆ่าในโรงฆ่าสัตว์ ให้เป็นไปตามระเบียบกฎหมายที่เกี่ยวข้อง จัดตั้งด่านตรวจสอบการเคลื่อนย้าย การลาดตระเวนหาข่าว โดยด่านกักกันสัตว์พะเยา สำนักงานปศุสัตว์อำเภอปง และเทศบาลตำบลจิม เป็นหน่วยงานหลักในการดำเนินงาน

๔ การสืบหาข่าว และการบังคับใช้กฎหมายกับสถานที่จำหน่ายเนื้อสัตว์ที่ดำเนินการไม่เป็นไปตามระเบียบกฎหมายที่กำหนด โดยด่านกักกันสัตว์พะเยา สำนักงานปศุสัตว์อำเภอปง และสำนักงานปศุสัตว์จังหวัดพะเยา เป็นหน่วยงานหลักในการดำเนินงาน

๕. ให้คำแนะนำกับฟาร์มเลี้ยงสุกรในพื้นที่ ให้เลี้ยงสุกรให้ถูกสุขลักษณะ ไม่แออัด และขนส่งสุกรที่เหมาะสม โดยหน่วยงานสำนักงานปศุสัตว์อำเภอปง และสำนักงานปศุสัตว์จังหวัดพะเยา เป็นหน่วยงานหลักในการดำเนินงาน

๖. สำนักงานปศุสัตว์จังหวัดพะเยา ร่วมกับหน่วยงานที่เกี่ยวข้องจัดประชุมซักซ้อมและทำความเข้าใจแนวทางการเคลื่อนย้ายสัตว์ การฆ่าสัตว์ และการจำหน่ายเนื้อสัตว์ กับผู้ประกอบการฆ่าและจำหน่ายเนื้อสัตว์และพ่อค้าสัตว์ในพื้นที่ ในวันที่ ๒๕ พฤษภาคม ๒๕๖๔

๗. ตรวจสอบความเชื่อมโยงของผู้ป่วยและเสียชีวิตด้วยโรคไข้หูดับ จากการบริโภคลาบหมูดิบในพื้นที่ตำบลห้วยลาน อำเภอดอกคำใต้

๘. สสจ. พะเยา สสอ.ดอกคำใต้ รพ.ดอกคำใต้ และ รพ.สต.ห้วยลาน ประชุมสื่อสารความเสี่ยง ร่วมกับตัวแทนเทศบาลตำบลห้วยลาน และ ผู้นำชุมชน ต.ห้วยลาน อ.ดอกคำใต้ มีมาตรการไม่จัดเลี้ยงอาหารดิบ ที่ทำมาจากเนื้อหมู ในงานศพ งานประเพณีต่าง ๆ

๙. การประชาสัมพันธ์ และการสื่อสารความเสี่ยง เพื่อลดความตื่นตระหนก และสร้างความตระหนักรู้ให้กับประชาชนในพื้นที่เกี่ยวกับการป้องกันโรคไข้หวัดใหญ่ ในทุกพื้นที่อำเภอ จ.พะเยา

(๓) ไข้เลือดออก จังหวัดพะเยา มีรายงานผู้ป่วย ๖ ราย อัตราป่วยสะสม ๑.๐๕ ต่อแสนเป็นอันดับ ๕๗ ของประเทศ เดือน พฤษภาคม ๖๔ อ.จุน มีรายงานผู้ป่วยโรคไข้เลือดออก ๑ ราย

(๔) โรคไข้หวัดใหญ่ จังหวัดพะเยา มีรายงานผู้ป่วย ๒๘ ราย อัตราป่วยสะสม ๕.๙๐ ต่อแสนเป็นอันดับ ๔๘ ของประเทศ เดือน พฤษภาคม ๖๔ มีรายงานผู้ป่วยจำนวน ๑ ราย พื้นที่ อ.ดอกคำใต้

(๕) โรคมือเท้าปาก จังหวัดพะเยามีรายงานผู้ป่วย ๖๘๗ ราย อัตราป่วยสะสม ๑๔๔.๖๙ ต่อแสนเป็นอันดับ ๒ ของประเทศ เดือน พฤษภาคม ๖๔ มีผู้ป่วยจำนวน ๕๑ ราย

มติที่ประชุม : รับทราบ

๔.๔ กำหนดการตรวจราชการรอบที่ ๒ ปีงบประมาณ ๒๕๖๔

นางปรียานุช เชิดชูเหล่า หัวหน้ากลุ่มงานพัฒนายุทธศาสตร์สาธารณสุข แจ้งกำหนดการตรวจราชการรอบที่ ๒ ปีงบประมาณ ๒๕๖๔ วันพฤหัสบดี ที่ ๑๕ กรกฎาคม ๒๕๖๔- วันศุกร์ ที่ ๑๖ กรกฎาคม ๒๕๖๔ ส่งเอกสารและไฟล์นำเสนอ ภายในวันที่ ๓๐ มิถุนายน ๒๕๖๔ กรอบในการนำเสนอ

๑. ผลการดำเนินการของแต่ละประเด็น ตาม OKRs ในรอบ ๙ เดือน

๒. ปัญหาอุปสรรค และข้อเสนอแนะ

๓. หากมีกิจกรรมที่ไม่ได้ดำเนินการตามแผน เช่น จากสถานการณ์ Covid-๑๙ แต่ละประเด็น มีการปรับแผนในไตรมาสที่ ๓-๔ อย่างไรบ้าง รวมทั้ง แผนการดำเนินการในปีงบประมาณ ๒๕๖๕

๔. นวัตกรรม, best practice หรือถอดบทเรียน หรือผลงานที่ภาคภูมิใจที่อยากแลกเปลี่ยนเรียนรู้กับทีมในเขต กำหนดการนิเทศงานและตรวจราชการของ SP วันพุธ ที่ ๑๓ กรกฎาคม ๒๕๖๔ (เวลา ๐๘.๓๐ น. เป็นต้นไป)

ประเด็นการนิเทศงาน Service plan วันที่ ๑๓ กรกฎาคม ๒๕๖๔ กำหนดการนิเทศผ่านทางเทคโนโลยี สาขาลดแออัด ลดรอย คอย ลดป่วย ลดตาย ที่ <https://zoom.us/j/๙๓๒๕๓๙๑๘๑๑๒?pwd=L๓BhSVk๕MklpRo๕qbk๑RNmFkUnLXZzo๙>

Meeting ID: ๙๓๒ ๕๓๙๑ ๘๑๑๒

Passcode: ๑๗๐๕๘๗

พื้นที่จัดเตรียมผู้นำเสนอ (ผู้ปฏิบัติงาน, ผู้ที่เกี่ยวข้อง) ให้ข้อมูลและนำเสนอในรูปแบบ PowerPoint ในประเด็น

๑.๑ ประเด็นกลุ่มวัย สาขาผู้สูงอายุ

๑.๒ ประเด็นลดแออัด ลดรอย คอย ลดป่วย ลดตาย

- สาขาโรคหัวใจ (STEMI)

- สาขาอุบัติเหตุและฉกฉก (Trauma)

- สาขาโรคมะเร็ง (Cancer)

- สาขาทารกแรกเกิด (Newborn)

- สาขาการดูแลระยะกลาง (Intermediate Care)

๑.๓ ประเด็นปัญหาของพื้นที่ สาขาโรคปอดอุดกั้นเรื้อรัง (COPD)

กรอบในการนำเสนอ

๑. การดำเนินการของแต่ละสาขา ในรอบ ๙ เดือน ปีงบประมาณ ๒๕๖๔ เป็นอย่างไร

๒. ผลงานตามตัวชี้วัดหลัก และตัวชี้วัดรอง (ตามเอกสารแนบ)

๓. ผลงานตาม OKRs หรือตัวชี้วัดอื่นๆที่ต้องการนำเสนอเพิ่มเติม

๔. ปัญหาอุปสรรค และข้อเสนอแนะ

๕. หากมีกิจกรรมที่ไม่ได้ดำเนินการตามแผน เช่น จากสถานการณ์ Covid-๑๙ แต่ละสาขามีการปรับแผนในไตรมาสที่ ๓-๔ อย่างไรบ้าง และมีแผนดำเนินการในปีงบประมาณ ๒๕๖๕ เป็นอย่างไร

๖. นวัตกรรม , best practice หรือถอดบทเรียน หรือผลงานที่ภาคภูมิใจที่อยากแลกเปลี่ยนเรียนรู้กับทีมในเขต

ประธาน : มอบหมายกลุ่มงานยุทธศาสตร์ติดตามและกำหนดส่งเอกสารและไฟล์นำเสนอ ภายในวันที่ ๓๐ มิถุนายน ๒๕๖๔

มติที่ประชุม : รับทราบ

วาระที่ ๕ เรื่องเพื่อพิจารณา
ไม่มี

วาระที่ ๖ เรื่องอื่น ๆ

๖.๑ รายงานสถานการณ์การเฝ้าระวังทางระบาดวิทยา ประจำเดือน พฤษภาคม ๒๕๖๔ (นำเสนอเป็นเอกสาร)

เลิกประชุมเวลา ๑๒.๓๐ น.

นางสาวธัญญลักษณ์ ถิ่นรัตน์ บันทึกรายงานการประชุม
นางปริญญช เชิดชูเหล่า ผู้ตรวจรายงานการประชุม