

รายงานการประชุมคณะกรรมการวางแผนและประเมินผลด้านสาธารณสุขจังหวัดพะเยา

ครั้งที่ ๖/๒๕๖๔

วันจันทร์ที่ ๒๙ มีนาคม พ.ศ. ๒๕๖๔ เวลา ๑๓.๓๐-๑๖.๓๐ น.

ณ ห้องประชุมสะลองคำ โรงพยาบาลเชียงคำ

รายชื่อคณะกรรมการที่เข้าร่วมประชุม

- |                                    |  |
|------------------------------------|--|
| ๑. นายแพทย์ศุภชัย บุญอำพันธ์       | นายแพทย์สาธารณสุขจังหวัดพะเยา                      |
| ๒. นายแพทย์ธวัชชัย ปานทอง          | ผู้อำนวยการโรงพยาบาลพะเยา                          |
| ๓. นายแพทย์ภราดร มงคลจาทูรงค์      | ผู้อำนวยการโรงพยาบาลเชียงคำ                        |
| ๔. นายแพทย์สมภพ เมืองชื่น          | ปฏิบัติหน้าที่ นายแพทย์เชี่ยวชาญด้านเวชกรรมป้องกัน |
| ๕. นายแพทย์สุรวัฒน์ กุลศรี         | ปฏิบัติหน้าที่ นายแพทย์เชี่ยวชาญด้านเวชกรรมป้องกัน |
| ๖. นางสุรีย์ภรณ์ เลิศวัชรสกุล      | นักวิชาการสาธารณสุขเชี่ยวชาญ ด้านส่งเสริมพัฒนา     |
| ๗. นายสุรศักดิ์ ชัยชนะ             | นักวิชาการสาธารณสุขเชี่ยวชาญ ด้านบริการทางวิชาการ  |
| ๘. นายแพทย์ประพัฒน์ ธรรมศร         | ประธานคณะทำงานพัฒนาระบบการเงินการคลังจังหวัดพะเยา  |
| ๙. ศ.นพ.สุกิจ พันธุ์พิมานมาศ       | ผู้อำนวยการโรงพยาบาลมหาวิทยาลัยพะเยา               |
| ๑๐. ดร.กนกวรรณ เอี่ยมชัย           | (แทน) ผู้อำนวยการวิทยาลัยพยาบาลบรมราชชนนีนีพะเยา   |
| ๑๑. นายแพทย์สุกิจ ทิพพิทากร        | ผู้อำนวยการโรงพยาบาลจุน                            |
| ๑๒. นายแพทย์สุชาญ ปริญญา           | ผู้อำนวยการโรงพยาบาลปง                             |
| ๑๓. นายแพทย์สัมฤทธิ์ ต้นดีวัฒนากุล | ผู้อำนวยการโรงพยาบาลแม่ใจ                          |
| ๑๔. นายแพทย์อดิศักดิ์ สุทธการ      | รก.ผู้อำนวยการโรงพยาบาลภูซาง                       |
| ๑๕. แพทย์หญิงอรนุช แก้วเทพ         | รก.ผู้อำนวยการโรงพยาบาลภูกามยาว                    |
| ๑๖. นายประพันธ์ เดชะบุญ            | สาธารณสุขอำเภอเมืองพะเยา                           |
| ๑๗. นายภานุพันธ์ ไพฑูรย์           | รก. สาธารณสุขอำเภอจุน                              |
| ๑๘. นายไชยยนต์ วงศ์ใหญ่            | สาธารณสุขอำเภอเชียงคำ                              |
| ๑๙. นายสมชาย นามอยู่               | รก.สาธารณสุขอำเภอเชียงม่วน                         |
| ๒๐. นายจිරศักดิ์ แก้วคำปา          | รก.สาธารณสุขอำเภอปง                                |
| ๒๑. นายวรศิลป์ ผัดมาลา             | สาธารณสุขอำเภอแม่ใจ                                |
| ๒๒. นายภานุมาศ พรหมเผ่า            | รก.สาธารณสุขอำเภอภูซาง                             |
| ๒๓. นายมนตรี วิลาชัย               | สาธารณสุขอำเภอภูกามยาว                             |
| ๒๔. นายสุภักดิ์ วงศ์ประสิทธิ์      | สาธารณสุขอำเภอดอกคำใต้                             |
| ๒๕. นางปรียานุช เชิดชูเหล่า        | หัวหน้ากลุ่มงานพัฒนายุทธศาสตร์สาธารณสุข            |
| ๒๖. นางนวพรรษ ปุณณมัย              | หัวหน้ากลุ่มงานบริหารทั่วไป                        |
| ๒๗. นางปิยพร ผดุงวงศ์              | หัวหน้ากลุ่มงานส่งเสริมสุขภาพ                      |
| ๒๘. นางฉัตรศิริ พิสิษฐ์กุล         | หัวหน้ากลุ่มงานควบคุมโรคติดต่อ                     |
| ๒๙. นางจารุวรรณ บัวบึง             | หัวหน้ากลุ่มงานควบคุมโรคไม่ติดต่อ                  |
| ๓๐. นางสาวสุทธิพร ชมภูศรี          | หัวหน้ากลุ่มงานพัฒนาคุณภาพและรูปแบบบริการ          |
| ๓๑. น.ส.ญาณิน สายโกสม              | หัวหน้ากลุ่มงานประกันสุขภาพ                        |
| ๓๒. นางสาวสุภาภรณ์ ใจบุญลือ        | หัวหน้ากลุ่มงานคุ้มครองผู้บริโภคและเภสัชสาธารณสุข  |
| ๓๓. นางรัชณี ชัดตะละ               | หัวหน้ากลุ่มงานทรัพยากรบุคคล                       |
| ๓๔. นางวรรณวิมล แผงประสิทธิ์       | หัวหน้ากลุ่มงานอนามัยสิ่งแวดล้อมและอาชีวอนามัย     |
| ๓๕. นางอรทัย มาลัยรุ่งสกุล         | หัวหน้ากลุ่มงานแพทย์แผนไทยและแพทย์ทางเลือก         |
| ๓๖. นายวรายุทธ รักษ์ป่า            | หัวหน้าศูนย์ควบคุมโรคติดต่อหน้าโดยแมลง             |
| ๓๗. น.ส.สุวรรณา ไชยวงศ์            | (แทน) ผู้อำนวยการโรงพยาบาลพะเยาราม                 |

### คณะกรรมการที่ประชุมผ่านระบบ zoom

- |                                  |                                      |
|----------------------------------|--------------------------------------|
| ๑. ทันตแพทย์ชาณู เชิดชูเหล่า     | ทันตแพทย์เชี่ยวชาญ ด้านทันตสาธารณสุข |
| ๒. นางสาวไพโรจิตร ชัยจำรูญพันธุ์ | เภสัชกรเชี่ยวชาญ ด้านเภสัชสาธารณสุข  |

### คณะกรรมการที่ไม่ได้เข้าร่วมประชุม เนื่องจากติดราชการ

- |   |  |
|---|--|
| ๑. นายไพรัช วงศ์จุมปู                   | นักวิชาการสาธารณสุขชำนาญการพิเศษ ด้านบริหารสาธารณสุข |
| ๒. พ.ต.วัชรภัสร์ มณีฉาย                 | ผู้อำนวยการโรงพยาบาลค่ายขุนเจืองธรรมิกราช            |
| ๓. ว่าที่ร.ต.จิตเกษม ประสิทธิ์อยู่ศิลป์ | ผู้อำนวยการกองสาธารณสุขเทศบาลเมืองพะเยา              |
| ๔. นายจรูญ บัวสัมฤทธิ์                  | หัวหน้ากลุ่มกฎหมาย                                   |

### รายชื่อผู้เข้าร่วมประชุม

- |                                |   |
|--------------------------------|---|
| ๑. นายแพทย์กฤติน นาราเวชสกุล   | รองคณะบดีฝ่ายการแพทย์ รพ.มหาวิทยาลัยพะเยา   |
| ๒. นายธราดล โพธิษา             | ผู้ช่วยผู้อำนวยการโรงพยาบาลมหาวิทยาลัยพะเยา |
| ๓. แพทย์หญิงสมรัก ภูதியานันต์  | นายแพทย์ชำนาญการพิเศษ                       |
| ๔. นางสาวมัทนา สมบัติวัฒนาเวช  | เภสัชกรชำนาญการพิเศษ                        |
| ๕. นายสุพจน์ นาแพร์            | ผู้ช่วยสาธารณสุขอำเภอภูพานยาว               |
| ๖. นายธีระศักดิ์ วงศ์ใหญ่      | นักวิชาการสาธารณสุขชำนาญการพิเศษ            |
| ๗. ทันตแพทย์อภิชาติ นาคยา      | ทันตแพทย์ปฏิบัติการ                         |
| ๘. นางนงคราญ สุกณาพงศ์         | นักวิชาการสาธารณสุขชำนาญการ                 |
| ๙. นายวุฒิพงษ์ ยอดคำ           | นักวิชาการสาธารณสุขชำนาญการ                 |
| ๑๐. นายสุทิตย์ เสมอเชื้อ       | นักวิชาการสาธารณสุขชำนาญการ                 |
| ๑๑. นางวนิสา บุญวงศ์           | รก.ผอ.รพ.สต.ทุ่งรวงทอง                      |
| ๑๒. นายกฤษดา พรรณกุล           | นักทรัพยากรบุคคล                            |
| ๑๓. น.ส.อัญชลี แก้วหมุด        | นักวิชาการการเงินและบัญชีชำนาญการพิเศษ      |
| ๑๔. นางดอกแก้ว ตามเดช          | พยาบาลวิชาชีพชำนาญการ                       |
| ๑๕. นางจิราภรณ์ ณ ลำปาง        | เจ้าพนักงานสถิติชำนาญงาน                    |
| ๑๖. นายสุเวียด ดวงแก้ว         | นักทรัพยากรบุคคลปฏิบัติการ                  |
| ๑๗. นายสำราญ สีสีทธิ์          | นักวิชาการศึกษา                             |
| ๑๘. น.ส.วิจิตรา หน่อแก้ว       | นักวิชาการสาธารณสุข                         |
| ๑๙. น.ส.อันติกา ศรีวัฒนกุล     | พยาบาลวิชาชีพ                               |
| ๒๐. น.ส.จีรชญา ทะปน            | พยาบาลวิชาชีพ                               |
| ๒๑. นายอาวุธ สะสง              | นักป้องกันและบรรเทาสาธารณภัย ทต.เชียงม่วน   |
| ๒๒. นางสาวเอราวัณ อ้อยหวาน     | นักวิชาการสาธารณสุขปฏิบัติการ               |
| ๒๓. นางสาวขวัญฤทัย วงศ์กา      | นักวิชาการสาธารณสุข                         |
| ๒๔. นางสาวจิตทิพา นันธิโค      | นักวิชาการสาธารณสุข                         |
| ๒๕. นางสาวธัญญลักษณ์ ถิ่นรัตน์ | นักวิชาการสาธารณสุข                         |

เริ่มประชุมเวลา ๑๓.๐๐ น. โดยนายแพทย์ศุภชัย บุญอำพันธ์ นายแพทย์สาธารณสุขจังหวัดพะเยา ประธานในที่ประชุมนำ  
ไหว้พระ สวดมนต์ตามโครงการส่งเสริมจริยธรรมในองค์กร

## ก่อนวาระการประชุม

๑. แสดงความยินดี นางสาวสุทธิพร ชมภูศรี ได้รับแต่งตั้งให้ดำรงตำแหน่ง นักวิชาการสาธารณสุขชำนาญการพิเศษ (ด้านบริการทางวิชาการ) กลุ่มงานพัฒนาคุณภาพและรูปแบบบริการ สำนักงานสาธารณสุขจังหวัดพะเยา

๒. มอบเกียรติบัตรผลการคัดเลือกการดำเนินงานป้องกันการจมน้ำระดับประเทศปี ๒๕๖๓ การขับเคลื่อนการดำเนินงาน ป้องกัน การจมน้ำซึ่งมีกิจกรรมการเฝ้าระวังในพื้นที่และการรวบรวมผลการดำเนินงานเพื่อขอประเมินรับรองตามมาตรฐาน ใน ปีงบประมาณ ๒๕๖๔ มีทีมผู้ก่อการดีจังหวัดพะเยา ผ่านเกณฑ์การประเมิน ดังนี้

ประเภทการประเมินรับรอง “ระดับเงิน” ได้แก่ ตำบลควน อำเภอปง

ประเภทการประเมินรับรอง “ระดับทองแดง” ได้แก่

- |                   |                |
|-------------------|----------------|
| ๑. ตำบลแม่ณาเรือ  | อำเภอเมือง     |
| ๒. ตำบลบ้านปิน    | อำเภอดอกคำใต้  |
| ๓. ตำบลเชียงม่วน  | อำเภอเชียงม่วน |
| ๔. ตำบลบ้านม่วง   | อำเภอเชียงม่วน |
| ๕. ตำบลสระ        | อำเภอเชียงม่วน |
| ๖. ตำบลทุ่งรวงทอง | อำเภอจุน       |
| ๗. ตำบลดงเจน      | อำเภอภูพานยาว  |

ดำเนินการประชุมตามระเบียบวาระดังนี้

## วาระที่ ๑ เรื่องที่ประธานแจ้งให้ที่ประชุมทราบ

๑.๑ การประชุม กวป.สัจจร ครั้งต่อไปกำหนดจัดที่โรงพยาบาลดอกคำใต้ วัตถุประสงค์เพื่อให้เจ้าหน้าที่ในพื้นที่ ได้ทำความรู้จักผู้บริหารของจังหวัดพะเยา

๑.๒ กิจกรรมกาพย์ยามเช้า วันที่ ๑๒ พ.ค.๖๔ สถานที่ วิทยาลัยพยาบาลบรมราชชนนี พะเยา ขอสนับสนุนงบประมาณ ค่าอาหารเช้าจาก รพ.พะเยา ประมาณ ๒๐,๐๐๐ บาท

๑.๓ โครงการเกษียณม่วนใจ จัด ๒ ช่วง ได้แก่ วันที่ ๗-๘ มิ.ย. ๖๔ และ ๑๔-๑๕ มิ.ย. ๖๔ กลุ่มเป้าหมายเป็นผู้เกษียณอายุราชการ, ผู้ติดตามทุกตำแหน่ง และผู้ประสานงานรวม ๑๓๐ คน และกำหนดการจัดงานมุทิตาจิตผู้เกษียณ ในวันพฤหัสบดีที่ ๓๐ กันยายน ๒๕๖๔

๑.๔ งานประเพณีสงกรานต์ รดน้ำคำหัว และกิจกรรมไล่ชีวิตโคกระบือ กำหนดกิจกรรมวันที่ ๙ เม.ย.๖๔

๑.๕ การเสนอเลื่อนขึ้นเงินเดือน ๑ % โควิด-19 ให้ยึดคำสั่งการปฏิบัติงาน โดยให้อำเภอเรียงลำดับส่งมาที่ สสจ.พะเยา

๑.๖ เร่งรัดการเบิกจ่าย ณ ๑๑ อำเภอที่ยังไม่ได้ดำเนินการคือ อ.ภูพานยาว

๑.๗ การตรวจสอบภายใน พบว่าการจำหน่ายพัสดุประจำปีไม่ได้ดำเนินการ จึงขอให้ทุกหน่วยรีบแต่งตั้งกรรมการ ตรวจสอบพัสดุ และรีบดำเนินการให้แล้วเสร็จ ในการนี้จะเชิญตรวจสอบภายในกระทรวง ลงพื้นที่อำเภอ ๑-๒ อำเภอ เพื่อให้คำแนะนำในเรื่องการเงินและพัสดุ

๑.๘ ขอให้ทุกหน่วยงานเร่งรัดการเบิกจ่ายงบประมาณ หากไม่มีการเบิกจ่ายจะส่งผลต่อยอดเงินจัดสรรงบประมาณในงวดที่ ๒ ของปีนี้ และปีต่อไป

๑.๙ สิ่งก่อสร้างงบเงินกู้โควิด มีนโยบายส่งเสริม SME เช่นเหล็กต้องเป็นของไทย ขอให้หน่วยงานที่ได้รับงบประมาณการก่อสร้างพิจารณาด้วย

๑.๑๐ การบริหารจัดการวัคซีนโควิด เน้นย้ำ รพ.สต.ปฐมภูมิ ชักประวัติเรื่องการแพ้วัคซีนและการแพ้ไข่ และให้ทุกอำเภอ จัดเตรียมรายชื่อและส่งรายชื่อให้ รพ. และให้ รพ.สต.ดำเนินการชักประวัติ เตรียมไว้ เมื่อมารับบริการให้เจ้าหน้าที่ รพ.ตรวจสอบอีกครั้ง เนื่องจากต้องรีบดำเนินการเมื่อได้รับการจัดสรรวัคซีน หากผิดนอกสถานที่ให้เลือกในพื้นที่ที่ไม่ไกลจาก รพ.

๑.๑๑ การสุ่มตรวจเชิงรุก เป้าหมาย ๒,๔๐๐ รายภายในเดือนกันยายน ๒๕๖๔ ให้ นพ.สมภพ ผชช.ว. กำหนดเป้าหมายและระยะเวลาในการตรวจรายอำเภอ ร่วมกับ รพ.พะเยา โดย รพ.ชุมชน สามารถดำเนินการได้ในส่วนของการทำงาน Throat Swab ส่งตรวจได้

๑.๑๒ การขอใช้พื้นที่ การขอใช้ประโยชน์ที่ดินของหน่วยบริการให้เร่งดำเนินการ มอบหมาย สสอ. จุน เป็นผู้ติดตาม

๑.๑๓ การพิจารณาเลื่อนขึ้นตำแหน่งของทุกหน่วยงาน ขอให้มีการประเมิน ๓ ระดับได้แก่ ดีเด่น ดีมาก ดี โดยวัดที่ผลงาน

๑.๑๔ ข้อมูลการคัดกรองงานวันโรคโรงพยาบาลดอกคำใต้ และโรงพยาบาลปง ยังไม่ได้ตามเป้าหมายที่วางไว้ มอบหมายนายแพทย์สุรวัฒน์ กุลศรี ติดตามข้อมูลวันโรคในผู้สูงอายุที่เสียชีวิต โดยให้นายแพทย์อนันต์ รองแพทย์ รพ.พะเยา ช่วยในการกำกับติดตามด้วย

๑.๑๖ ผู้บริหารกำชับบุคลากรเจ้าหน้าที่ โดยเฉพาะเรื่องการสื่อสารกับผู้มารับบริการ เพื่อลดการร้องเรียนพฤติกรรมบริการ  
มติที่ประชุม : รับทราบ

## นพ.สมภพ เมืองชื่น ปฏิบัติหน้าที่ นายแพทย์เชี่ยวชาญด้านเวชกรรมป้องกัน

### ๑. การประชุมเขตสุขภาพที่ ๑

๑.๑ การเตรียมความพร้อม และแผนดำเนินงานตามนโยบายการจัดบริการของ รพท. ในการเปิดคลินิกผู้สูงอายุในการให้บริการในวันหยุดราชการ

๑.๒ การเตรียมการจัดทำแผนฉีดวัคซีนโควิดให้มีการซ่อมแผน กำหนดเป้าหมายที่จะฉีดแต่ละวันโดยใช้Line หมอพร้อม

๑.๓ ผลการดำเนินงานคัดกรองวันโรคเขต ๑ จังหวัดพะเยาให้ดำเนินการคัดกรองเพิ่มมากขึ้น เน้นกลุ่มเป้าหมายในผู้สูงอายุ BMI < ๑๘.๕ และ ผู้ติดสุรา

๑.๔. การเตรียมความพร้อมตามนโยบาย ๓๐ บาทรักษาทุกที่ เขตสุขภาพที่ ๑ โดย โรงพยาบาลน่าน เป็นโรงพยาบาลนำร่องและต้นแบบ

๒. ความก้าวหน้าการให้บริการวัคซีนโควิด-19 และประเด็นสำคัญ คณะกรรมการโรคติดต่อแห่งชาติคณะกรรมการโรคติดต่อจังหวัดพะเยา

การได้รับวัคซีนโควิด-19 ในประเทศไทยตั้งแต่วันที่ ๒๘ กุมภาพันธ์-๒๔ มีนาคม ๒๕๖๔ รวม ๑๒๐,๖๐๑ โดส โดยผู้ได้รับวัคซีนเข็มที่ ๑ จำนวน ๑๐๙,๑๕๓ คน ผู้ได้รับวัคซีนเข็มที่ ๒ จำนวน ๑๑,๔๔๘ คน มีรายงานผู้มีอาการไม่พึงประสงค์รุนแรง จำนวน ๒ราย

รายที่ ๑ เพศหญิง อายุ ๒๖ ปี มีประวัติแพ้กุ้งและแพ้ไรฝุ่น หลังฉีดวัคซีน ๑๐ นาที มีผื่นแดงคันบริเวณที่ฉีดและศีรษะ แดงร้อนบริเวณหูและหน้า หูและตาบวมเล็กน้อย ต่อมา มีไข้ ปวดเมื่อยตามตัว เวียนศีรษะ คลื่นไส้ อาเจียน ใจสั่น หายใจไม่สะดวก ได้รับยาทางหลอดเลือดดำ สังเกตอาการที่ห้องฉุกเฉินประมาณ ๔ ชั่วโมง อาการดีขึ้น กลับบ้านได้

รายที่ ๒ เพศหญิง อายุ ๓๐ ปี ปฏิเสธโรคประจำตัว แพ้ยา แพ้อาหาร หลังฉีดวัคซีน ๓๐ นาที มีผื่นนูนแดง บริเวณ คอ หลัง แขนอก คันทั้งตัว หน้าบวม คลื่นไส้ ไม่อาเจียน จุกแน่นบริเวณลิ้นปี่ แน่นหน้าอก หายใจเหนื่อย ได้รับยาเข้าทางหลอดเลือดดำ รับประทานยาที่ทางโรงพยาบาล ๑ คืน อาการดีขึ้น กลับบ้านได้

แนวทางการออกเอกสารรับรองการได้รับวัคซีนป้องกันโรคโควิด-๑๙ โดยคณะกรรมการโรคติดต่อแห่งชาติ ได้แจ้งแนวทางไปยังผู้ว่าราชการจังหวัด ประธานคณะกรรมการโรคติดต่อจังหวัดแจ้งหน่วยบริการวัคซีนออกเอกสารรับรองการได้รับวัคซีนป้องกันโรคโควิด-19 ตามแนวทางที่คณะกรรมการโรคติดต่อแห่งชาติกำหนด

ขั้นตอนการออกเอกสารรับรองการได้รับวัคซีนป้องกันโรคโควิด-19 ในประเทศไทย

๑. กำหนดรูปแบบเอกสารรับรองการได้รับวัคซีนที่สามารถพิมพ์จากระบบการให้บริการอิเล็กทรอนิกส์ของกระทรวงสาธารณสุข

๒. กำหนดสถานที่ออกเอกสารรับรองการได้รับวัคซีน(สำนักงานสาธารณสุขจังหวัด หรือสถานพยาบาลภาครัฐและเอกชนที่ให้บริการวัคซีนป้องกันโรคโควิด-๑๙)

๓. มีระบบการตรวจสอบการได้รับวัคซีนครบถ้วน

๔. กำหนดขั้นตอนการออกเอกสารรับรองการได้รับวัคซีน

๕. กำหนดผู้มีอำนาจในการออกเอกสารระดับพื้นที่

๖. มีระบบการขึ้นทะเบียนเลขเอกสารรับรอง

๗. ดำเนินการออกเอกสารรับรอง หลังได้รับวัคซีนครบถ้วน

หนังสือจาก รักษาการ ผวจ.พะเยา ด่วนที่สุดที่ พย ๐๐๑๗.๓/ ว ๓๒๒๙ ลงวันที่ ๒๓ มีนาคม ๒๕๖๔ ส่งให้หน่วยงานทุกภาคส่วน องค์กรเอกชน และผู้เกี่ยวข้อง กำชับและเน้นย้ำ ให้ดำเนินการ ตามมาตรการ ศบค.หากมีความประสงค์จะจัดกิจกรรมอื่นๆ ให้อยู่ในดุลยพินิจของคณะกรรมการโรคติดต่อจังหวัด

แนวทางการจัดกิจกรรมในช่วงเทศกาลสงกรานต์ กิจกรรมที่สามารถดำเนินการได้

๑. พิธีสงฆ์พระ และพิธีอื่นๆทางศาสนา

๒. พิธีรดน้ำดำหัว ขอพรผู้ใหญ่ ตามประเพณีนิยม
  ๓. การเดินทางข้ามจังหวัดเพื่อไปท่องเที่ยวต่างจังหวัด โดยยึดถือแนวทาง DMHTT และหลีกเลี่ยงการสัมผัส
  ๔. งดพฤติกรรมที่มีการรวมกลุ่มเป็นจำนวนมาก เช่น การรวมกลุ่มสาดน้ำ งดการจัดคอนเสิร์ต ปาร์ตี้โหม ประแป้ง
  ๕. กิจกรรมอื่นๆนอกจากนี้ให้อยู่ในดุลยพินิจของคณะกรรมการโรคติดต่อจังหวัด
- มติที่ประชุม :** รับทราบ

**วาระที่ ๒** รับรองรายงานการประชุม กวป.ครั้งที่ ๕/๒๕๖๔ วันที่ ๒๕ เดือน กุมภาพันธ์ ๒๕๖๔

**มติที่ประชุม :** รับรองรายงานการประชุม กวป.ครั้งที่ ๕/๒๕๖๔ วันที่ ๒๕ เดือนกุมภาพันธ์ ๒๕๖๔

**วาระที่ ๓** เรื่องสืบเนื่อง

**๓.๑** รายงานความก้าวหน้าการขอใช้ประโยชน์ที่ดินของหน่วยบริการ

**นางนวพรรษ บุญญมัย หัวหน้ากลุ่มงานบริหารทั่วไป** ได้แจ้งความก้าวหน้าการขอใช้ประโยชน์ที่ดินของหน่วยบริการ ดังนี้

ประเภทของที่ดินที่เป็นที่ตั้งของหน่วยบริการ ได้แก่ ราชพัสดุ สาธารณประโยชน์ สปก. นส.๓ ก ป่าสงวน บริเวณ  
ใช้ร่วมกับหน่วยงานอื่น ที่ป่าสงวนอยู่ระหว่างขออนุมัติผ่อนผันมติ ค.ร.ม. พ.ศ. ๒๕๒๓

เอกสารประกอบในการขอใช้ที่ดินเพื่อประโยชน์ในทางราชการ

**๑. ที่ราชพัสดุ**

๑.๑ รายละเอียดเกี่ยวกับโครงการที่ขอใช้ที่ราชพัสดุ

๑.๒ คำขอตีงงบประมาณหรือเอกสารการได้รับอนุมัติงบประมาณของโครงการที่จะขอใช้ที่ราชพัสดุ

๑.๓ แผนที่แสดงรายละเอียด

๑) ที่ตั้ง และพิกัดของที่ราชพัสดุ โดยแสดงที่ตั้งและพิกัดของที่ราชพัสดุ โดยแสดงสถานที่สำคัญ เช่น ศูนย์ราชการหลัก  
ของจังหวัดหรืออำเภอ ศาลากลาง โบราณสถาน หรือสถานศึกษา ในระยะสิบกิโลเมตรจากที่ตั้ง ของที่ราชพัสดุ

๒) การใช้ประโยชน์ที่ดินที่เป็นที่ราชพัสดุในปัจจุบันทั้งแปลง และแสดงการใช้ประโยชน์ ในที่ดินบริเวณข้างเคียง

๑.๔ แผนผังแสดงการใช้ประโยชน์ที่ดินเฉพาะบริเวณที่ขอใช้ที่ราชพัสดุ โดยแสดง รายละเอียด เกี่ยวกับอาคารและสิ่งปลูก  
สร้างที่จะปลูกสร้าง ซึ่งมีมาตรฐานที่ถูกต้องตามหลักวิชาการ และรับรอง โดยสถาปนิก วิศวกร นายช่างโยธา หรือนายช่างสำรวจ

๑.๕ เอกสารหรือหลักฐานอื่นตามที่อธิบดีกำหนด ในกรณีที่ราชพัสดุอยู่ในพื้นที่เดียวกันกับพื้นที่ที่ส่วนราชการหรือหน่วยงานของ  
รัฐแห่งอื่นมีหน้าที่และอำนาจดูแลรับผิดชอบ ให้ผู้ขอใช้ที่ราชพัสดุยื่นหนังสือแสดงความเห็นของส่วนราชการ หรือหน่วยงานของรัฐดังกล่าว  
เพื่อประกอบการพิจารณาด้วย

**๒. ที่สาธารณประโยชน์**

๒.๑ แผนงานโครงการ เหตุผลความจำเป็น วัตถุประสงค์ วิธีดำเนินการ

๒.๒ แผนที่สังเขป ซึ่งแสดงว่าในรัศมี ๕๐๐ เมตร มีถาวรวัตถุ สิ่งปลูกสร้าง พืชพันธุ์ไม้ หรือทรัพยากรอันมีค่าหรือไม่

๒.๓ สำเนาแผนที่ภูมิประเทศ ๑ : ๕๐,๐๐๐ แสดงที่ตั้งค่าพิกัด

๒.๔ หลักฐานการอนุญาตให้เข้าทำประโยชน์ในเขตป่า กรณีพื้นที่ที่ขออนุญาตใช้อยู่ใน เขตป่าสงวนแห่งชาติหรือป่าไม้ถาวรตาม  
มติคณะรัฐมนตรี

**๓. ที่ดินเขตปฏิรูปที่ดิน (ส.ป.ก) เพื่อการอนามัย และการสาธารณสุข**

๓.๑ คำขออนุญาตใช้ที่ดินเพื่อกิจการสาธารณสุขและกิจการอื่น ๆ ในเขตปฏิรูปที่ดิน (ส.ป.ก.๔-๒๙ ก.)

๓.๒ บันทึกรับรองการปฏิบัติตามเงื่อนไขการได้รับอนุญาตให้ใช้ที่ดิน (ส.ป.ก.๔-๓๐ ก.) จำนวน ๓ ฉบับ

๓.๓ แผนที่ภูมิประเทศแสดงจุดที่ตั้งที่ดินแปลงที่ยื่นคำขออนุญาต (๑ : ๕๐,๐๐๐)

๓.๔ แผนผังแสดงบริเวณ และสิ่งก่อสร้างในที่ดิน

๓.๕ คำขอสละสิทธิที่ดิน คืน ส.ป.ก.ของบุคคลที่ได้รับสิทธิโดยการปฏิรูปที่ดินเพื่อเกษตรกรรม (ส.ป.ก.๔-๕๒ ก) กรณีมีการจัด  
ที่ดินแล้ว รงมทั้งหลักฐานการเพิกถอน หรือแก้ไขหนังสืออนุญาตให้เข้าทำประโยชน์ในเขตปฏิรูปที่ดิน (ส.ป.ก.๔-๐๑)

๓.๖ หนังสือยินยอมของผู้ถือครองที่ดินกรณีที่ดินยังไม่ได้จัดให้เกษตรกรเข้าทำประโยชน์

๓.๗ หลักฐานอื่นที่จำเป็น เช่น หนังสือมอบอำนาจ ฯ

๓.๘ ภาพถ่ายสภาพที่ดินปัจจุบัน และภาพถ่ายสิ่งก่อสร้าง

๓.๙ รายละเอียดแผนงานโครงการ งบประมาณ ที่ได้รับการอนุมัติ

๓.๑๐ รายงานการประชุมองค์การปกครองส่วนท้องถิ่น

ให้หน่วยงานตรวจสอบเอกสารกรรมสิทธิ์/การอนุญาตให้ใช้ที่ดิน หากยังไม่ได้ดำเนินการ ให้ยื่นเอกสารประกอบการอนุญาต

ภายใน ๓๐ เมษายน ๒๕๖๔

ประธาน : ให้พื้นที่ที่ยังไม่ได้ทำ เริ่มดำเนินการและส่งเอกสารให้ สสจ.พะเยา เพื่อเสนอผู้ว่าราชการลงนามต่อไป  
 มติที่ประชุม : รับทราบ

**๓.๒ เกร็ดการใช้จ่ายเงินงบประมาณรายจ่ายประจำปีงบประมาณ พ.ศ.๒๕๖๔**

นางนงพรพรช ปุญญมัย หัวหน้ากลุ่มงานบริหารทั่วไป รายงานการเบิกจ่ายงบประมาณ ณ วันที่ ๒๕ มีนาคม ๒๕๖๔ ตาราง

ผลการเบิกจ่ายเงินงบประมาณประจำปี 2564 ณ วันที่ 25 มีนาคม 2564

หมวดรายจ่าย	งบประมาณ	ยอดใช้งบประมาณ	ยอดใช้งบประมาณ		งบประมาณคงเหลือ	เบิกจ่าย+ PO ร้อยละ	เป้าหมายไตรมาส 2
			PO	เบิกจ่าย			
1. งบบุคลากร	-	4,687,238.71	-	4,687,238.71	4,687,238.71		
2. งบดำเนินงาน	25,552,432.00	19,135,068.10	42,723.23	19,092,344.87	6,417,363.90	74.89	57
2.1 รายจ่ายประจำ	19,145,947.00	16,574,444.46	-	16,574,444.46	2,571,502.54	86.57	57
2.2 ค่าอินเตอร์เน็ต	345,000.00	57,650.25	-	57,650.25	287,349.75	16.71	57
2.3 เงินดำเนินงานตามภารกิจ พื้นฐานของสสจ./สสอ./รพ.	6,061,485.00	2,502,973.39	42,723.23	2,460,250.16	3,558,511.61	41.29	57
3. งบลงทุน	15,963,900.00	13,736,900.00	12,448,600.00	1,288,300.00	2,227,000.00	86.05	45
3.1 ครุภัณฑ์ 14 รายการ	3,963,800.00	3,854,500.00	2,566,200.00	1,288,300.00	109,300.00	97.24	45
3.2 ก่อสร้าง 3 รายการ	11,600,100.00	9,882,400.00	9,882,400.00	-	1,717,700.00	85.19	45
3.3 โครงการอ่างน้ำปี	400,000.00	-	-	-	400,000.00	-	45
4. งบอุดหนุน	861,600.00	-	-	-	861,600.00	-	57
รวมรายจ่ายประจำ (ข้อ 2+ข้อ 4) (ไม่รวมบุคลากรและงบลงทุน)	26,414,032.00	19,135,068.10	42,723.23	19,092,344.87	7,278,963.90	72.44	57
ภาพรวม (ข้อ 2-4)(ไม่รวมบุคลากร)	42,377,932.00	32,871,968.10	12,491,323.23	20,380,644.87	9,505,963.90	77.57	54
ภาพรวมทั้งหมด (ข้อ 1-4)	42,377,932.00	37,559,206.81	12,491,323.23	25,067,883.58	4,818,725.19	88.63	54

นางปรียานุช เชิดชูเหล่า หัวหน้ากลุ่มงานพัฒนายุทธศาสตร์สาธารณสุข ได้สรุปการเบิกจ่ายงบประมาณงบดำเนินงาน รายหน่วยงาน ตามตาราง

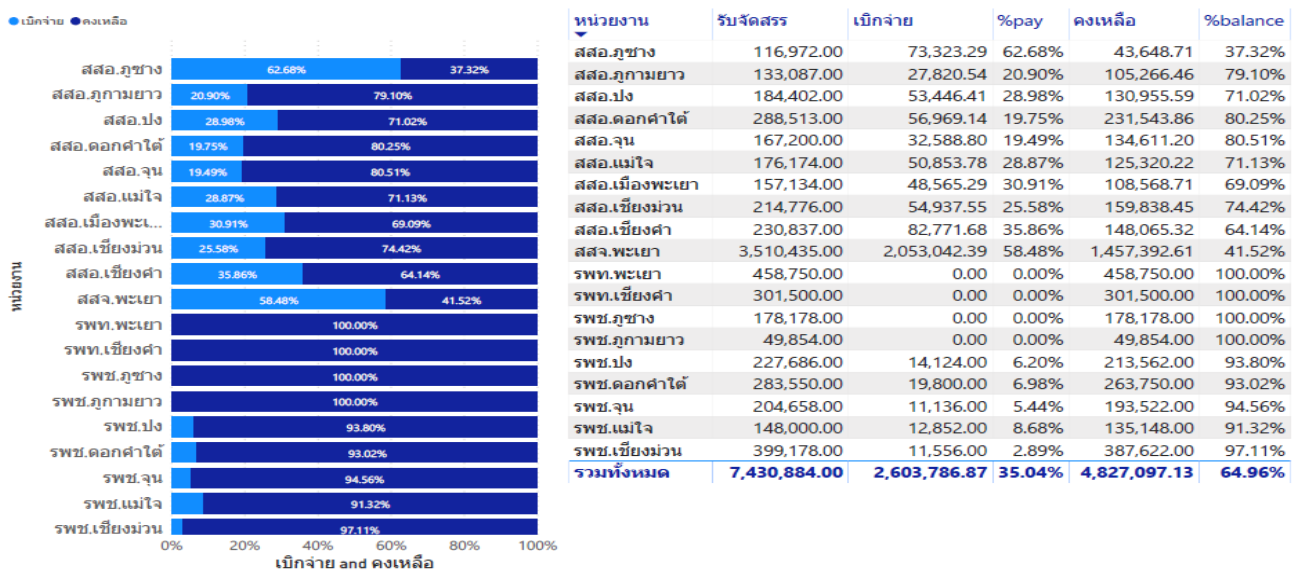

**รายละเอียดการเบิกจ่ายงบประมาณ  
งาน/กลุ่มงาน สำนักงานสาธารณสุขจังหวัดพะเยา  
ปีงบประมาณ 2564  
ข้อมูล ณ วันที่ 25 มีนาคม 2564**

รายจ่ายประจำ (งบตามแผนงานโครงการ)



งบตามแผนงานโครงการ	หน่วยงานหลัก	มีจัดสรร	เบิกจ่าย	%pay	คงเหลือ	%balance
อนามัยสิ่งแวดล้อม		236,145.00	11,900.00	5.04%	224,245.00	94.96%
ส่งเสริมสุขภาพ		766,890.00	320,048.00	41.73%	446,842.00	58.27%
ยุทธศาสตร์		341,190.00	181,262.00	53.13%	159,928.00	46.87%
พัฒนาคุณภาพ		282,500.00	107,900.00	38.19%	174,600.00	61.81%
ประกันสุขภาพ		28,700.00	19,750.00	68.82%	8,950.00	31.18%
บริหารทั่วไป		599,520.00	530,745.11	88.53%	68,774.89	11.47%
ทันตสาธารณสุข		28,420.00	25,340.00	89.16%	3,080.00	10.84%
ทรัพยากรบุคคล		976,710.00	796,337.28	81.53%	180,372.72	18.47%
งานการเงิน		11,200.00	3,000.00	26.79%	8,200.00	73.21%
คุ้มครองฯ		59,300.00	27,150.00	45.78%	32,150.00	54.22%
กฎหมาย		13,200.00	12,200.00	92.42%	1,000.00	7.58%
NCD		79,560.00	11,560.00	14.53%	68,000.00	85.47%
CD		87,100.00	5,850.00	6.72%	81,250.00	93.28%
<b>รวมทั้งหมด</b>		<b>3,510,435.00</b>	<b>2,053,042.39</b>	<b>58.48%</b>	<b>1,457,392.61</b>	<b>41.52%</b>

**แผนภูมิวงตามแผนงานโครงการ**

● เบิกจ่าย ● คงเหลือ

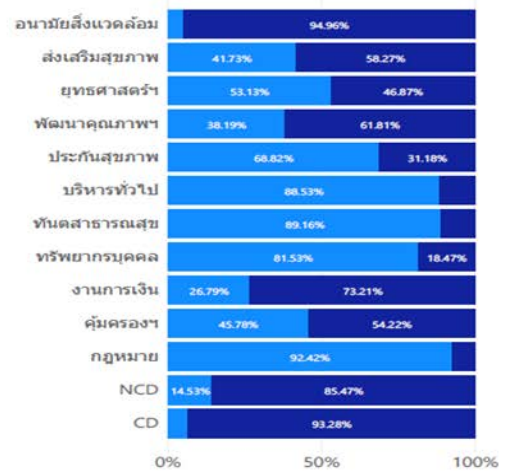

**ประธาน :** ให้แต่ละหน่วยงาน เร่งรัดการใช้จ่ายเงินงบประมาณรายจ่ายประจำปีงบประมาณ งบภารกิจพื้นฐาน/เงินบำรุง เนื่องจากมีผลต่อการโอนงบประมาณจัดสรรงวดที่ ๒

**มติที่ประชุม :** รับทราบ

**๓.๓ ความก้าวหน้าการประเมินคุณธรรมและความโปร่งใส ในการดำเนินงาน ของหน่วยงานภาครัฐ ITA**

นายภานุพันธ์ ไพฑูรย์ รก.สาธารณสุขอำเภอจุน ได้เสนอความก้าวหน้าการประเมินผล ITA ดังนี้

สรุปผลการดำเนินงาน การประเมินคุณธรรมและความโปร่งใส ในการดำเนินงานของหน่วยงานภาครัฐ (Integrity and Transparency Assessment : ITA) ไตรมาสที่ ๒ ผลการดำเนินการแต่ละอำเภอ

- ๑.สำนักงานสาธารณสุขอำเภอเมืองพะเยา ๒๔/๒๔ EB
- ๒.สำนักงานสาธารณสุขอำเภอดอกคำใต้ ๒๔/๒๔ EB
- ๓.สำนักงานสาธารณสุขอำเภอแม่ใจ ๒๔/๒๔ EB
- ๔.สำนักงานสาธารณสุขอำเภอเชียงคำ ๒๔/๒๔ EB
- ๕.สำนักงานสาธารณสุขอำเภอจุน ๒๔/๒๔ EB
- ๖.สำนักงานสาธารณสุขอำเภอเชียงม่วน ๒๔/๒๔ EB
- ๗.สำนักงานสาธารณสุขอำเภอภูซาง ๒๔/๒๔ EB
- ๘.สำนักงานสาธารณสุขอำเภอปง ๒๐/๒๔ EB
- ๙.สำนักงานสาธารณสุขอำเภอกุกามยาว ๑๔/๒๔ EB

ระบบการเผยแพร่ข้อมูลสาธารณะผ่านเว็บไซต์

- สำนักงานสาธารณสุขอำเภอเมืองพะเยา <https://www.mueang-pyo-moph>.
- สำนักงานสาธารณสุขอำเภอดอกคำใต้ <http://www.dokkhamtaihos.com/dkthos/frontend/web/ssodkt>
- สำนักงานสาธารณสุขอำเภอแม่ใจ <https://maechaihealth.wordpress.com>
- สำนักงานสาธารณสุขอำเภอเชียงคำ <http://๒๐๙.๙๗.๑๖๑.๑๕๓/chors/index.php/site/#focus-ita>
- สำนักงานสาธารณสุขอำเภอจุน <http://www.chunhealth.com>
- สำนักงานสาธารณสุขอำเภอเชียงม่วน <http://www.cmhos.net>
- สำนักงานสาธารณสุขอำเภอภูซาง <http://๒๐๙.๙๗.๑๖๑.๑๕๓/phasang/index.php>
- สำนักงานสาธารณสุขอำเภอปง <https://www.ponghospital.net/ita>
- สำนักงานสาธารณสุขอำเภอกุกามยาว <https://phukamyao.wordpress.com>

**ประธาน :** สำนักงานสาธารณสุขอำเภอกุกามยาว ได้ ๑๔/๒๔ EB เนื่องจากเจ้าหน้าที่ไม่เข้าใจในแต่ละEB ระบบปิดการประเมินในไตรมาสที่ ๒ แล้ว ให้พัฒนาในไตรมาสที่ ๓

มอบหมายสำนักงานสาธารณสุขอำเภอจุน กำกับติดตามดำเนินการ สำนักงานสาธารณสุขทุกอำเภอดำเนินการให้ครอบคลุม  
ทั้งหมด

มติที่ประชุม : รับทราบ

### ๓.๔ การติดตามส่งรายงานการประชุมคณะกรรมการ คปสอ.

นางปรียานุช เชิดชูเหล่า หัวหน้ากลุ่มงานพัฒนายุทธศาสตร์สาธารณสุข ได้ติดตามความก้าวหน้าการส่งรายงานการประชุม คปสอ.

รายงานการประชุมคณะกรรมการ คปสอ.ที่ส่งรายงานแล้วมี ๒ อำเภอ ได้แก่ อำเภอปง และอำเภอเชียงม่วน  
อำเภอที่ยังไม่ได้ส่ง ๗ อำเภอ ได้แก่ อำเภอเมือง,อำเภอภูพานยาว,อำเภอดอกคำใต้,อำเภอแม่ใจ,อำเภอจุน,อำเภอเชียงคำ,อำเภอภูซาง  
ประธาน : การพิจารณาในเรื่องที่สำคัญ เช่น เรื่องการบริหารบุคคล ต้องผ่านมติที่ประชุม คปสอ. ก่อนที่จะส่งจังหวัด ดังนั้น  
มอบหมายทุกอำเภอดำเนินการส่งรายงานการประชุม คปสอ. มายังสำนักงานสาธารณสุขจังหวัดด้วย

มติที่ประชุม : รับทราบ

### วาระที่ ๔ เรื่องเพื่อทราบ

#### ๔.๑ สรุปสาระสำคัญของ CFO

นางสาวณัฏฐิณี สายโกสุม หัวหน้ากลุ่มงานประกันสุขภาพ สรุปสาระสำคัญการประชุม CFO ดังนี้

เรื่องเพื่อพิจารณา ๑) การบริหารงบบริการทางการแพทย์(งบค่าเสื่อม) ปีงบประมาณ ๒๕๖๕ จังหวัดพะเยา (ยอดประมาณการ)

๒) การบริหารงบกองทุนประกันสังคม ปีงบประมาณ ๒๕๖๔ งวดที่ ๑ จังหวัดพะเยา (Fixed rate)

๓) การดำเนินงาน ๓๐ บาทรักษาทุกที่ เขตสุขภาพที่ ๑

การบริหารงบบริการทางการแพทย์(งบค่าเสื่อม) ปีงบประมาณ ๒๕๖๕ จังหวัดพะเยา (ยอดประมาณการ)

ชื่อหน่วยบริการ	วงเงินหน่วยบริการ สังกัด สป.สธ. ๗๐%	วงเงินระดับจังหวัด ๒๐%	วงเงินระดับเขต ๑๐%
รพ.พะเยา	๑๑,๙๓๗,๓๘๕.๑๙	สำหรับรพช./รพสต. (พิจารณาอนุมัติในระดับ จังหวัด)	สำหรับรพช./รพสต. (พิจารณาในระดับจังหวัด + ส่งเขตพิจารณาอนุมัติ)
รพ.เชียงคำ	๗,๑๒๒,๘๐๔.๑๓		
รพ.จุน	๒,๓๘๐,๔๑๕.๓๖		
รพ.เชียงม่วน	๙๗๑,๔๕๗.๖๓		
รพ.ดอกคำใต้	๓,๐๖๙,๙๑๕.๘๑		
รพ.ปง	๒,๕๒๖,๔๒๐.๘๐		
รพ.แม่ใจ	๑,๔๕๖,๘๘๙.๓๑		
รพ.ภูซาง	๑,๐๙๖,๑๒๒.๐๖		
รพ.ภูพานยาว	๗๕๐,๑๙๙.๓๐		
รวม	๓๑,๓๑๑,๖๐๙.๕๙	๘,๙๕๖,๑๗๔.๑๕	๔,๔๗๓,๐๘๗.๐๘

การบริหารงบบริการทางการแพทย์ งบค่าเสื่อม ปีงบประมาณ ๒๕๖๕ งบ ๒๐% การบริหารจัดการระดับจังหวัด จำนวน ๘,๙๕๖,๑๗๔.๑๕ บาทใช้  
ยอดคำนวณตามประชากร

การบริหาร งบค่าเสื่อม ปีงบประมาณ ๒๕๖๕ งบ ๑๐% การบริหารจัดการระดับจังหวัด จำนวน ๔,๔๗๓,๐๘๗.๐๘บาท

๒) การจัดสรร งบกองทุนประกันสังคม ปีงบประมาณ ๒๕๖๔ ปรับอัตราการจ่าย Fixed rate เครือข่ายโรงพยาบาลพะเยา ค่าใช้จ่าย IPD  
จาก ๔,๒๐๐ บาท เป็น ๔,๕๐๐ บาท เครือข่ายโรงพยาบาลเชียงคำ ค่าใช้จ่าย IPD จาก ๖,๐๐๐ บาท เป็น ๕,๐๐๐ บาท ในส่วนของ OPD  
ปรับอัตราการจ่าย รพท.=๒๕๐บาท, รพช.=๑๕๐บาท, รพสต.=๔๖บาท โดยเริ่มใช้ตั้งแต่ เมษายน ๒๕๖๔ (การจัดสรรจริงคำนวณ  
รายไตรมาส)

๓) การดำเนินงาน ๓๐ บาทรักษาทุกที่ เขตสุขภาพที่ ๑



สำรวจความคิดเห็นผู้บริการระดับจังหวัด ๒ ประเด็น (อัตราการใช้เรียกเก็บ) ได้ข้อสรุปแล้วให้ดำเนินการ

๑. การส่งต่อภายในจังหวัดใช้เกณฑ์เดิมของจังหวัด หรือ หรือ ใช้เกณฑ์กลางเขต
  ๒. เขตรอยต่อระหว่างจังหวัด ใช้เกณฑ์เดิมของจังหวัดที่ตกลงกัน หรือ ใช้เกณฑ์กลางเขต
- (เกณฑ์การเรียกเก็บในจังหวัด กรณีมีใบส่งตัว และอุบัติเหตุฉุกเฉิน/เขตรอยต่อระหว่างอำเภอ/กรณีWalk In อัตราเรียกเก็บใช้เกณฑ์เดิม)

รายการ	อัตราตามจ่าย
๑. โรงพยาบาลชุมชน/รพ.ค่ายฯ ส่งผู้ป่วยไปรพ.เชียงใหม่/รพ.พะเยา	๓๕๐ บาท/ครั้ง+CT MRI ERIC HRIC
๒. โรงพยาบาลชุมชน ส่งให้โรงพยาบาลชุมชน	๑๓๐ บาท/ครั้ง
๓. หน่วยบริการที่อยู่ในเขตพื้นที่รอยต่อของรพ.ชุมชนและรพ.ทั่วไป	๑๓๐ บาท/ครั้ง+CT MRI ERIC HRIC
๔. โรงพยาบาล ม.พะเยา (เรียกเก็บ/ตามจ่าย)	ตามจริงไม่เกิน ๗๐๐ บาทต่อครั้ง+CT MRI ERIC HRIC

เรื่องเพื่อทราบ ๑ สถานการณ์ ด้านการเงินการคลัง สรุปในภาพรวม เงินทุนสำรองยังเป็นบวก เงินบำรุง ติดลบที่โรงพยาบาลพะเยา/โรงพยาบาลดอกคำใต้และโรงพยาบาลแม่ใจ

๒ การเปลี่ยนแปลงค่า AdjRw กรณีใช้ Drgs V.๖.๓.๓(สิทธิข้าราชการ เริ่ม ๑ ม.ค. ๖๔)

๓ สรุปวงเงินที่เขตได้รับจัดสรรค่าบริการ OP PP ของหน่วยบริการ สังกัด สป.ปีงบฯ ๒๕๖๔ กรณีงบประมาณสำหรับผู้ปฏิบัติงาน

ที่ได้รับตามพรก.กู้เงินฯ เขตสุขภาพที่๑ ได้รับจัดสรรวงเงิน๑๒,๗๐๒,๙๗๘ บาท ตามสัดส่วนประชากรที่ลงทะเบียนในหน่วยบริการสังกัด สป.

๔ ประมาณการงบบุคลากรหลักประกันสุขภาพแห่งชาติ ปีงบฯ ๒๕๖๕ (งบฯขึ้น)

๕ ผลการตรวจสอบคุณภาพเวชระเบียน Coding audit ปีงบประมาณ ๒๕๖๔ (แบบ Random) รพ.สามารถอุทธรณ์ตามแนวทางที่สปสช.กำหนดหากอุทธรณ์ไม่ผ่าน จะมีผลต่อการปรับลดงบ IP (คืนเงินตาม Adj RW ที่ติดลบ ต้นปีงบฯ ๒๕๖๕)

๖ สรุปการเบิกจ่ายสมุนไพรรวม ๒ โรงพยาบาลแม่ใจ ยอดสนับสนุนที่น้อยมี ๒ แห่ง (โรงพยาบาลจุน ร้อยละ๕๗.๖๔ และโรงพยาบาลแม่ใจ ร้อยละ๕๑.๑๕) ยอดโอนขยายปีให้โรงพยาบาลที่มียอดคงค้างดำเนินการเบิกจ่ายให้โรงพยาบาลแม่ใจ

**ประธาน :** การส่งต่อภายในจังหวัดและเขตรอยต่อระหว่างจังหวัด ใช้เกณฑ์เดิมของจังหวัดที่ตกลงกัน ให้ปรับเปลี่ยนรูปแบบการนำเสนอ โดยสรุปการประเมินรายอำเภอและแนวทางแก้ไขของแต่ละอำเภอเพื่อเสนอผู้บริหารสามารถนำไปปฏิบัติได้

**มติที่ประชุม:** รับทราบ

#### ๔.๒ ความก้าวหน้าศูนย์ข้อมูลสารสนเทศจังหวัด/อำเภอ

**นางดอกแก้ว ตามเดช พยาบาลวิชาชีพชำนาญการ** ได้รายงานความก้าวหน้าศูนย์ข้อมูลสารสนเทศจังหวัดและอำเภอ ดังนี้

การติดตามผลการดำเนินงาน(Time Line) : ๑-๒ มีนาคม ๖๔ ร่วมประชุม QOF สปสช.เขต๑ ๔ มีนาคม ๖๔ ประชุมประชุมคณะทำงานสารสนเทศทีม IT เพื่อ จัดทำ API ศูนย์ข้อมูลอำเภอฯซักซ้อมทำความเข้าใจการ ๑๖ มีนาคม ๒๕๖๔ บันทึกข้อมูลการให้บริการวัคซีนโควิด๑๙

##### ผลงาน QOF ๒๕๖๔

ตัวชี้วัดกลาง ๖ ตัวชี้วัด Monitor ๔ ตัวชี้วัด (ดำเนินการทั้ง ๔ ตัวชี้วัด)

ตัวชี้วัดระดับเขต ๔ ตัวชี้วัดMonitor ๔ ตัวชี้วัด (ดำเนินการได้ ๓ ตัวชี้วัด)

๑.ผลการคัดกรองประชากรไทยอายุ ๓๕-๗๔ ปี ได้รับการคัดกรองเบาหวาน ร้อยละ ๙๕.๙๕ ระดับคะแนน ๕ คะแนน

- พบ หน่วยบริการที่คัดกรองไม่ผ่านเกณฑ์ ๒ แห่ง คือ รพ.มหาวิทยาลัยพะเยา ร้อยละ ๔๗.๓๒ และรพ.ค่ายขุนเจ็องธรรมิกราช ร้อยละ ๓.๕๗

๒.ผลการคัดกรองประชากรไทยอายุ ๓๕-๗๔ ปี ได้รับการคัดกรองความดันโลหิตสูง ร้อยละ ๙๖.๓๘ ระดับคะแนน ๕ คะแนน

- พบ หน่วยบริการที่คัดกรองไม่ผ่านเกณฑ์ ๒แห่ง คือรพ.มหาวิทยาลัยพะเยา ร้อยละ ๔๖.๑๕ และรพ.ค่ายขุนเจ็องธรรมิกราช ร้อยละ ๐

๓.หญิงมีครรภ์ได้รับการฝากครรภ์ครั้งแรกภายใน ๑๒ สัปดาห์ ร้อยละ ๘๕.๐๘ ระดับคะแนน ๕ คะแนน

- พบ หน่วยบริการที่คัดกรองได้ค่าระดับคะแนนต่ำกว่า ๕ คะแนน จำนวน ๑๐ แห่ง  
(อำเภอจุน ๒ แห่ง คือ รพ.สต.หงส์หิน ร้อยละ ๖๐ รพ.จุน ร้อยละ ๕๕, อำเภอเชียงคำ จำนวน ๘ แห่ง คือ รพ.สต.บ้านปางถ้ำ ร้อยละ ๗๕ ,รพ.สต.แม่ลาว ร้อยละ ๗๐ รพ.สต.บ้านสันปูเลย ร้อยละ ๗๐ รพ.สต.เชียงคำ ร้อยละ ๖๖.๖๗ รพ.สต.บ้านผาตลาด ร้อยละ ๖๐ รพ.สต.บ้านปางมดแดง ร้อยละ ๕๗.๑๔ รพ.สต.บ้านทุ่งผาสุข ร้อยละ ๕๔.๕๕ รพ.สต.เจดีย์คำ ร้อยละ ๔๑.๖๗)
- ๔. อัตราความสำเร็จของ การคัดกรองที่ปลอดภัย ร้อยละ ๙๒.๙๐ ระดับคะแนน ๕ คะแนน
- พบ อำเภอจุน ผลงาน ร้อยละ ๘๙.๒๖ ค่าคะแนนต่ำกว่า ๕ คะแนน (รพ.สต.ลือ ร้อยละ ๘๐ รพ.สต.ทุ่งรวงทอง ร้อยละ ๗๘.๙๕ รพ.สต.บ้านร่องยั้ง ร้อยละ ๗๐ )
- ๕. ร้อยละของเด็กอายุ ๙, ๑๘, ๓๐, ๔๒ เดือน ได้รับการตรวจคัดกรองพัฒนาการและพบเด็กสงสัยล่าช้า ร้อยละ ๒๙.๘๔ ระดับ คะแนน ๕ คะแนน
- พบ อำเภอที่ค่าคะแนนต่ำกว่า ๕ คะแนน จำนวน ๔ อำเภอ (ภูซาง ,ภูกามยาว,ดอกคำใต้ ,ปง)
- ๖. อัตราความสำเร็จของการส่งเสริมสุขภาพและป้องกันโรค เบาหวานและความดันโลหิตสูงในกลุ่มสงสัยป่วย ร้อยละ ๘๔.๒๙ ระดับคะแนน ๔ คะแนน
- พบ อำเภอค่าคะแนนต่ำกว่า ๕ คะแนน จำนวน ๖ อำเภอ (ดอกคำใต้ ,แม่ใจ,ปง,เมือง,เชียงคำ,ภูกามยาว)

**ปัญหาที่พบ :** หน่วยบริการที่ไม่สามารถทำผลงานได้ คือ รพ.มหาวิทยาลัยพะเยาและรพ.ค่ายขุนเจืองฯ ทำให้ผลงานในภาพจังหวัดลดลงงบประมาณที่เข้ามาจะจัดสรรตามจำนวน CUP ของแต่ละจังหวัด

**ประธาน :** มอบให้ นพ.สมภพ เมืองชื่น ประธานทั้ง ๒ แห่ง เพื่อหาแนวทางและแก้ไขปัญหาและร่วมกัน

**มติที่ประชุม:** รับทราบ

**๔.๓ แนวทางการพิจารณาเข้าร่วมโครงการปลูกกล้วยา ๖ ต้นในชุมชน ตามพรบ.ยาเสพติดให้โทษ พ.ศ.๒๕๒๒ และ ที่แก้ไขเพิ่มเติม นางสาวสุภาภรณ์ ใจบุญลือ หัวหน้ากลุ่มงานคุ้มครองผู้บริโภคและเภสัชสาธารณสุข ได้แจ้งแนวทางโครงการปลูกกล้วยา ๖ ต้นในชุมชน ดังนี้**

ประกาศกระทรวงสาธารณสุข เรื่องระบุชื่อยาเสพติดให้โทษในประเภท ๕ พ.ศ.๒๕๖๓ ลงราชกิจจานุเบกษา มีผลบังคับใช้ตั้งแต่ ๑๕ ธันวาคม ๒๕๖๓ เป็นต้นไป ประชาชนทุกคนสามารถใช้ประโยชน์จากส่วนของกล้วยาที่ไม่จัดเป็นยาเสพติดได้ ทั้งนี้ต้องมาจากผู้ได้รับอนุญาตปลูกที่ถูกต้องตามกฎหมาย ปรุงอาหารได้ (ทำอาหารในครัวเรือนได้ ทำอาหารเพื่อจำหน่ายในร้านอาหารได้) โดยส่วนวัตถุดิบกล้วยาที่ไม่ใช่ยาเสพติด ต้องมาจากสถานที่ปลูกภายในประเทศที่ได้รับการอนุญาตแล้วเท่านั้น

ผลิตภัณฑ์สุขภาพ โดยส่วนวัตถุดิบกล้วยาที่ไม่ใช่ยาเสพติด ต้องมาจากสถานที่ปลูกภายในประเทศที่ได้รับการอนุญาตแล้วเท่านั้น (ทำได้เองได้ในครัวเรือน เช่น ลูกประคบสด เป็นต้น )

ผลิตเพื่อจำหน่าย (จะต้องขออนุญาตภายใต้กฎหมายผลิตภัณฑ์สุขภาพ เช่น พรบ.อาหาร พรบ.เครื่องสำอาง พรบ.ผลิตภัณฑ์สมุนไพร เป็นต้น)

บทบาทรพ.สต.ในการส่งเสริมการปลูกกล้วยาในครัวเรือน

๑. รพ.สต. รวบรวมข้อมูล กำหนดปริมาณปลูก โดยเกษตรกร รวมตัวกันเป็นวิสาหกิจชุมชนตั้งแต่ ๗ ครัวเรือนขึ้นไป
๒. มีการทำข้อตกลงร่วมกัน มีแผนแหล่งที่มา เมล็ดพันธุ์ มาจากไหน การเก็บเกี่ยวผลผลิตและใช้ประโยชน์ ใบ กิ่ง ก้าน ราก เปลือก ลำต้น เส้นใย ใช้ดูแลสุขภาพครัวเรือน ชุมชน ผลิตภัณฑ์และบริการเสริมสร้างเศรษฐกิจ ซอดดอกและเมล็ด ส่งมอบ รพ.สต. /รพ. ที่มีแพทย์แผนไทยเพื่อปรุงยาในผู้ป่วยเฉพาะราย หรือส่งมอบรพ.ในเขตสุขภาพเพื่อผลิตตำรับยาที่มีกล้วยาปรุงผสม
๓. ผ่านความเห็นชอบต่อผู้ว่าราชการจังหวัด และการขออนุญาตปลูกต่อ อย. เพื่อขอใบอนุญาตทั้งสิ้น ๔ ใบได้แก่ ใบอนุญาตผลิต (ปลูก) ใบอนุญาตจำหน่าย ใบอนุญาตครอบครอง ใบอนุญาตผลิต(ปรุง)
๔. ใบอนุญาตจาก อย. นพ.สสจ มอบอำนาจให้ ผอ.รพ.สต. รับใบอนุญาตดำเนินการ/ควบคุมกำกับ ติดตามดูแล ทำบัญชี
๕. ขอรับเมล็ดกล้วยา ต้นกล้วยาจากแหล่งปลูกที่ถูกต้องตามกฎหมาย
๖. ดำเนินการปลูกกล้วยาตามแผน
๗. รายงานการใช้ต่อ อย. และมีการลงข้อมูลในระบบที่ อย.จัดทำไว้

การประชุมแลกเปลี่ยนความรู้ หัวข้อการรักษาด้วยกล้วยาทางการแพทย์ ในวันที่ ๙ เมษายน ๒๕๖๔ เวลา ๑๓.๓๐-๑๖.๐๐ น. ผ่านระบบ Zoom Cloud Meeting (Meeting ID ๘๖๙ ๙๘๖๙ ๙๐๔๐ Passcode ssjzoom ๕) โดยทีมวิทยากรจาก โรงพยาบาลลำปาง

**ประธาน :** มอบให้ ผอ.รพ.สต.ดำเนินการ โดยให้กลุ่มงานคุ้มครองผู้บริโภคและเภสัชกรรมประสานชี้แจงไปยัง รพ.สต.

**มติที่ประชุม :** รับทราบ

**๔.๔ ความก้าวหน้าการดำเนินงานป้องกันควบคุมโรคจังหวัดพะเยา ปีงบประมาณ ๒๕๖๔**

นางฉัตรศิริ พิธิษฐ์กุล หัวหน้ากลุ่มงานควบคุมโรคติดต่อ รายงานความก้าวหน้าการดำเนินงานป้องกันควบคุมโรคจังหวัดพะเยา ดังนี้ ร้อยละความครอบคลุมการเข้ารับการรักษาด้วยวัณโรคปอดรายใหม่และกลับเป็นซ้ำขึ้นทะเบียนรักษาทั้งหมด ๒๙๙ ราย รายใหม่ ๒๗๕ ราย กลับเป็นซ้ำ ๒๔ ราย รักษาซ้ำหลังจากขาดยา ๒ ราย (ภูกามยาว เรือนจำ)

ความก้าวหน้าการดำเนินงานค้นหาผู้ป่วยรายใหม่ CXR เป้าหมาย จากโปรแกรม DOKHAMTAI SATIT MODEL และจากการบันทึกในฐาน NTIP ณ ๒๖ มีนาคม ๒๕๖๔ ความก้าวหน้าการดำเนินงานค้นหาผู้ป่วยรายใหม่ CXR

-กลุ่ม ACTIVE กำหนดแล้วเสร็จ ๓๑ ธันวาคม ๒๕๖๓ เป้าหมาย ๑๕,๒๖๗ ราย CXR ๑๓,๖๖๑ ราย (คิดเป็น ๘๕.๙๐%) มีผลอ่านฟิล์ม ๑๓,๐๕๖ ราย (คิดเป็น ๙๙.๕๖%) ฟิล์มปกติ ๔๗๒ ราย (คิดเป็น ๓.๖๒%) กลุ่มที่ทำได้น้อยกว่าคือกลุ่มแรงงานต่างชาติ

กลุ่ม PASSIVE กำหนดแล้วเสร็จ ๓๐ มีนาคม ๒๕๖๔ เป้าหมาย ๒๓,๒๒๙ ราย CXR ๑๖,๐๓๖ ราย (คิดเป็น ๖๙.๐๓%) มีผลอ่านฟิล์ม ๑๕,๙๕๕ ราย (คิดเป็น ๙๙.๗๔%) ฟิล์มปกติ ๙๔๕ ราย (คิดเป็น ๕.๙๑%)

การรักษาผู้ป่วยวัณโรค ขึ้นทะเบียน ๓๓๗ ราย เปลี่ยนการวินิจฉัย ๑๑ ราย New/Relape ๒๙๙ ราย ตาย ๒๖ ราย อยู่ระหว่างการรักษา ๒๔๓ ราย โอนออก ๕ ราย รักษาสำเร็จ ๔ ราย

โครงการรณรงค์เผยแพร่เคลื่อนที่ระบบดิจิทัล และบริการอ่านฟิล์มเอกซเรย์ รอบ ๒ กลุ่ม Passive กำหนดการ รณรงค์เผยแพร่

- อำเภอเมือง วันที่ ๒๙ มี.ค.๖๔
- อำเภอดอกคำใต้ วันที่ ๓๑ มี.ค.-๑๑ เม.ย.๖๔
- อำเภอเชียงม่วน วันที่ ๒๗ - ๒๙ เม.ย.๖๔

**นายแพทย์สุรวัฒน์ กุลศรี ปฏิบัติหน้าที่ นายแพทย์เชี่ยวชาญด้านเวชกรรมป้องกัน** ได้เสนอการดำเนินงานคัดกรองกลุ่มติดสุรา ดังนี้

กระบวนการดำเนินงานคัดกรองกลุ่มเสี่ยงวัณโรค “กลุ่มติดสุรา” อำเภอแม่ใจ จังหวัดพะเยา ปีงบประมาณ ๒๕๖๔

ความเป็นมาของโครงการฯ ด้วยสถิติผู้ป่วยวัณโรค ๕ ปีย้อนหลังที่ผ่านมาของ อ.แม่ใจ มีกลุ่มผู้ติดสุราย่อยเป็นวัณโรคเป็นลำดับที่ ๒ ของทุกกลุ่มเสี่ยง โดยคิดเป็นร้อยละ ๑๒.๕๘ ผลการคัดกรองกลุ่ม Active ติดสุรา ปี ๖๔ ที่ผ่านมา มีผู้ติดสุราเข้าคัดกรองคิดเป็นร้อยละ ๗๓.๔๗ ซึ่งยังไม่บรรลุเป้าหมายที่ตั้งไว้ที่ร้อยละ ๙๐ จึงได้จัดทำโครงการคัดกรองกลุ่มเสี่ยงวัณโรค ในกลุ่มผู้ติดสุรา

ขั้นตอนการดำเนินงาน

๑. อำเภอแม่ใจเริ่มประชุมวางแผนการโครงการคัดกรองกลุ่มเสี่ยงวัณโรคในกลุ่มผู้ติดสุรา ในวันที่ ๑๘ กุมภาพันธ์ ๒๕๖๔ มีการ Zoom ร่วมกันกับ สสจ.พะเยา และมีนายแพทย์สำเร็จ สีแก้ว รองผู้อำนวยการ รพ.เชียงรายประชานุเคราะห์ ฝ่ายการแพทย์เป็นประธานในการประชุม

๒. มีการสำรวจกลุ่มติดสุราในพื้นที่ ทั้งที่ขึ้นทะเบียนบำบัดในคลินิกติดสุราและไม่ได้เข้าคลินิกบำบัด สุรา โดยมี อสม. เป็นผู้สำรวจ และใช้เกณฑ์อ้างอิงของรพ.เชียงรายฯ ในการค้นหา

๓. เมื่อมีทะเบียนกลุ่มติดสุราเรียบร้อยแล้ว สสอ.แม่ใจจะเป็นผู้ทำปฏิทินในการคัดกรองแยกเป็นราย รพ.สต. จากนั้นรพ.สต.จะออกหนังสือเชิญให้ไปตรวจร่างกายที่โรงพยาบาลแม่ใจ และจะมีช่องทางด่วนในการ CXR ต่อไป โดยได้เริ่มการคัดกรองเมื่อวันที่ ๑๖ มีนาคม ๒๕๖๔ ที่ผ่านมา

ผลการดำเนินงานโครงการคัดกรองกลุ่มติดสุรา จากการสำรวจกลุ่มผู้ติดสุราพบว่ามีจำนวนทั้งสิ้น ๑๖๓ ราย เข้ารับการคัดกรองทั้งหมด ๑๐๑ ราย คิดเป็นร้อยละ ๖๑.๙๖ ของผู้ติดสุราทั้งหมด โดยในการ CXR แต่ละวันนั้น ผอ.รพ.แม่ใจจะเป็นผู้อ่านฟิล์มเอกซเรย์

ลำดับ	สถานบริการ	จำนวนผู้ติดสุราจากโครงการ	ผลงานคัดกรอง	ร้อยละ
1	รพ.สต.แม่ใจ	6	3	50.00
2	รพ.สต.แม่สุก	24	11	45.83
3	รพ.สต.เจริญราษฎร์	16	7	43.75
4	รพ.สต.บ้านดงอินตา	4	2	50.00
5	รพ.สต.ป่าแฝก	24	10	41.67
6	รพ.สต.ศรีถ้อย	50	35	70.00
7	รพ.สต.บ้านเหล่า	11	10	90.91
8	รพ.สต.บ้านหนองสระ	8	3	37.50
9	รพ.สต.บ้านป่าดิ่ง	20	20	100.00
	<b>รวม</b>	<b>163</b>	<b>101</b>	<b>61.96</b>

ในรายชื่อผลการ CXR ผิดปกติ รพ.แม่ใจจะแจ้งโดยตรงต่อ รพ.สต. เพื่อเก็บเสมหะส่งตรวจต่อไป

ข้อสังเกตและข้อเสนอแนะ

จากการคัดกรองในรอบแรก พบว่ามีบาง รพ.สต.ที่ใช้แนวทางให้ อสม.เป็นผู้นำทางกลุ่มเสี่ยงในการเข้ารับการคัดกรอง มีทั้งใช้รถ อสม.ในการรับส่ง และเดินทางไปด้วยกับ อสม. เพื่อความสะดวกสบายของกลุ่มเสี่ยง

แนวทางการคัดกรองรอบเก็บตกต่อไปขอความร่วมมือองค์กรปกครองส่วนท้องถิ่นในการรับส่งกลุ่มเสี่ยงไปด้วยกับอสม.ในการอำนวยความสะดวกและดูแลกลุ่มเสี่ยงต่อไป

อยู่ในระหว่างการส่งอ่าน CXR ที่รพ.แม่ใจ รอสรุปลผลการดำเนินงานรอบแรก และเริ่มกลุ่มเก็บตกที่เหลือในเดือนเมษายน ๒๕๖๔ เพื่อให้ได้ตามเป้าหมายมากกว่าร้อยละ ๙๐

**ประธาน :** การคัดกรองในกลุ่มติดสุรา ให้นิยามคำจำกัดความกลุ่มติดสุรา ขอบเขตของกลุ่มเป้าหมาย เน้นการค้นหาเชิงรุก

**มติที่ประชุม :** รับทราบ

**๔.๕ รายงานเหตุการณ์สำคัญ/โรคและภัยสุขภาพ ในพื้นที่จังหวัดพะเยา ประจำเดือนมีนาคม ๒๕๖๔**

**นายสุทธิชัย เสมอเชื้อ** นักวิชาการสาธารณสุขชำนาญการ ได้รายงานเหตุการณ์สำคัญ/โรคและภัยสุขภาพ ในพื้นที่จังหวัดพะเยา

ประจำเดือนมีนาคม ๒๕๖๔ ดังนี้

สถานการณ์ “โรคติดเชื้อไวรัสโคโรนา 2019 (COVID-19)” ระลอกใหม่ประเทศไทย ตั้งแต่วันที่ ๑๕ ธันวาคม ๒๕๖๓ ถึงวันที่ ๒๕ มีนาคม ๒๕๖๔ พบผู้ป่วยรายใหม่ ๙๗ ราย ผู้ป่วยยืนยันสะสม ๒๔,๒๐๖ ราย หายป่วยแล้ว ๒๒,๗๖๙ ราย ผู้ป่วยรักษาอยู่ ๑,๔๐๕ ราย ข้อมูลการฉีดวัคซีนโควิด ๑๙ (๒๖ มีนาคม ๒๕๖๔ ๒๕๖๔ ๒๕๖๔ เวลา ๐๙ : ๔๖ น.) จำนวนวัคซีน ณ ปัจจุบัน ๑๘๕,๐๔๐ โดส ผลการให้วัคซีน วัคซีนเข็มที่ ๑ จำนวน ๑๒๒,๒๑๐ ราย วัคซีนเข็มที่ ๒ จำนวน ๑๕,๖๑๙ ราย

ข้อเสนอแผนการกระจายวัคซีนโควิด๑๙ เดือนเมษายน ๒๕๖๔ วัคซีน จำนวน ๘๐๐,๐๐๐ โดส โดยกระจายให้กลุ่มเป้าหมาย ดังนี้

๑.ให้กลุ่มเป้าหมายใน ๒๒ จังหวัดจำนวน ๕๙๐,๐๐๐ โดส

-จังหวัดควบคุมการระบาด จำนวน ๓๐๐,๐๐๐ โดส

ได้แก่ สมุทรสาคร กรุงเทพมหานคร ตาก(อ.แม่สอด) ปทุมธานี สมุทรปราการ นนทบุรี

-จังหวัดท่องเที่ยว จำนวน ๒๔๐,๐๐๐ โดส

ได้แก่ ชลบุรี ระยอง เชียงใหม่ ขอนแก่น กระบี่ พังงา สุราษฎร์ธานีภูเก็ต

-จังหวัดชายแดน จำนวน ๕๐,๐๐๐ โดส

ได้แก่ สงขลา สระแก้ว เชียงราย มุกดาหาร นครราชสีมา หนองคาย จันทบุรี

๒.บุคลากร สาธารณสุข/อสม./เจ้าหน้าที่กลุ่มอื่นๆที่จำเป็นและควบคุมการระบาดในจังหวัด จำนวน ๒๑๐,๐๐๐โดส

สถานการณ์ COVID-19 จังหวัดพะเยา ระลอกใหม่ ไม่พบผู้ป่วยยืนยันในจังหวัดมาแล้ว ๑๑๕ วัน ยังคงมาตรการ DMHTT, การเฝ้าระวังการตรวจคัดกรองในกลุ่มเสี่ยง(Sentinel) และการเฝ้าระวังในชุมชน,การเฝ้าระวังอาการไม่พึงประสงค์หลังได้รับวัคซีนโควิด โดยให้หน่วยบริการทุกแห่งเตรียมความพร้อม

รายงานสถานการณ์โรคที่เฝ้าระวังฯ สำคัญ จังหวัดพะเยา เดือน มกราคม-มีนาคม ๒๕๖๔ ได้แก่

-ไข้เลือดออก มีรายงานผู้ป่วยสะสม ๕ ราย อัตราป่วยสะสม ๑.๐๕ ต่อแสนเป็นอันดับ ๔๑ของประเทศ เดือนมีนาคม ๒๕๖๔ มีผู้ป่วย ๔ ราย ได้แก่ อ.เมือง ๒ ราย ,อ.ดอกคำใต้๑ ราย,อ.เชียงม่วน ๑ ราย แนวโน้มเพิ่มขึ้น

-โรคไข้หวัดใหญ่ มีรายงานผู้ป่วยสะสม ๑๘ ราย อัตราป่วยสะสม ๓.๗๙ ต่อแสนเป็นอันดับ ๔๗ ของประเทศ เดือนมีนาคม ๒๕๖๔ มีผู้ป่วย ๕ ราย พื้นที่ อ.ปง ๓ ราย,อ.เมือง ๑ ราย,อ.เชียงคำ ๑ ราย

-โรคมือเท้าปาก มีรายงานผู้ป่วยสะสม ๖๐๔ ราย อัตราป่วยสะสม ๑๒๗.๒๑ ต่อแสนเป็นอันดับ๑ ของประเทศ เดือนมีนาคม ๒๕๖๔ มีผู้ป่วย ๑๐๖ ราย(พื้นที่อ.จุน มีอัตราป่วยมากที่สุด ) แนวโน้มลดลง

สรุปความครอบคลุมการส่งรายงานเฝ้าระวังทางระบาดวิทยา๕๐๖ ของสถานบริการประจำเดือนมีนาคม ๒๕๖๔ เกณฑ์๑๐๐% ผ่านเกณฑ์ ๑ แห่ง ได้แก่ อ.ภูซาง

สรุปความทันเวลาการส่งรายงานเฝ้าระวังทางระบาดวิทยา ๕๐๖ รายโรงพยาบาล ประจำเดือน มีนาคม ๒๕๖๔ เกณฑ์> ๘๐% ไม่ผ่านเกณฑ์ ๒ แห่ง ได้แก่ รพ.เชียงคำ และ รพ.ภูซาง ขาดข้อมูล ๓ แห่ง ได้แก่ ๑.โรงพยาบาลพะเยาราม ๒.โรงพยาบาลค่ายขุนเจือง ๓.โรงพยาบาลม.พะเยา

**ประธาน :** ให้ประชาสัมพันธ์โรคที่ต้องเฝ้าระวัง ตามฤดูกาลต่างๆ ประวัติพื้นที่ที่เกิดความชุกพื้นที่ที่มีการระบาดของโรค แนวทาง และกลวิธีในการแก้ไขปัญหา

**มติที่ประชุม :** รับทราบ

**๔.๖ การเฝ้าระวังและแก้ไขปัญหาผลกระทบต่อสุขภาพ จากปัญหาหมอกควันและ PM ๒.๕**

นางวรรณวิมล แพ่งประสิทธิ์ หัวหน้ากลุ่มงานอนามัยสิ่งแวดล้อมและอาชีวอนามัย ได้เสนอการเฝ้าระวังและแก้ไขปัญหาผลกระทบต่อสุขภาพ จากปัญหาหมอกควันและ PM ๒.๕ ดังนี้

๑. พะเยาเปิดศูนย์ปฏิบัติการฉุกเฉินด้านการแพทย์และสาธารณสุข(PHEOC) กรณี หมอกควันและฝุ่นละอองขนาดเล็ก วันที่ ๙ มีนาคม ๒๕๖๔ มีข้อสั่งการ ๔ ประเด็น

- ๑) เฝ้าระวังและแจ้งเตือนสถานการณ์
- ๒) เฝ้าระวังการเจ็บป่วยและสอบสวนโรค
- ๓) สื่อสารสร้างความรอบรู้ในการปฏิบัติตนที่ถูกต้องแก่ประชาชน
- ๔) ดูแลสุขภาพประชาชนจัดบริการสาธารณสุข/คลินิกมลพิษ

๒. ขอความร่วมมือ สถานบริการสาธารณสุขทุกแห่ง ปลุกต้นไม้ประเภทไม้ยืนต้นหรือไม้ผล อย่างน้อยสถานบริการละ ๑ ต้น เพื่อ ดูดซับมลพิษทางอากาศและกรองฝุ่นละออง (ที่ พย ๐๐๓๒.๐๐๘.๑/ว ๖๖๔ ลงวันที่ ๒๓ มีนาคม ๒๕๖๔)

๓. รพ.สต.ทุกแห่ง จัดเตรียมห้องปลอดฝุ่นรองรับ เครื่องฟอกอากาศ(รพ.สต.ละ ๒ เครื่อง) และประชาสัมพันธ์ให้กลุ่มเสี่ยงและประชาชนทั่วไปจัดทำห้องปลอดฝุ่นในครัวเรือน ขอความร่วมมือ ส่วนราชการ หน่วยงาน โรงเรียน ศูนย์เด็กเล็ก จัดทำห้องปลอดฝุ่น

**ประธาน :** ให้พื้นที่ดำเนินการปลุกต้นไม้อย่างน้อยสถานบริการละ ๑ ต้น ถ่ายรูปส่งมาในรูปแบบOne Page เพื่อรวบรวมส่ง จังหวัดเสนอผู้ว่าราชการต่อไป

**มติที่ประชุม :** รับทราบ

**๔.๗ รพ.สต.ติดดาว**

นางสาวสุทธิพร ชมภูศรี หัวหน้ากลุ่มงานพัฒนาคุณภาพและรูปแบบบริการ รายงานผลการดำเนินงาน รพ.สต.ติดดาว ดังนี้

อำเภอ	จำนวน รพ.สต.	ผลการดำเนินงาน				ไม่ผ่านเกณฑ์ 5 ดาว
		ผ่าน 3 ดาว	ร้อยละ	ผ่าน 5 ดาว	ร้อยละ	
เมืองพะเยา	15	15	100	15	100	0
จุน	9	9	100	9	100	0
แม่ใจ	9	9	100	9	100	0
กุซาง	7	7	100	7	100	0
ปง	13	13	100	13	100	0
เชียงม่วน	6	6	100	6	100	0
เชียงคำ	17	17	100	14	82.35	3
ดอกคำใต้	15	15	100	10	66.66	5
ภูพานยาว	5	5	100	2	40	3
<b>รวม</b>	<b>96</b>	<b>96</b>	<b>100</b>	<b>85</b>	<b>88.54</b>	<b>11</b>

รพ.สต. ที่ยังไม่ผ่านเกณฑ์ประเมิน รพ.สต. ติดดาว (๕ ดาว ๕ ตี) จำนวน ๑๑ แห่ง

อำเภอดอกคำใต้ ได้แก่ รพ.สต.ขุนลาน รพ.สต.ห้วยลาน รพ.สต.บ้านจำไ้ รพ.สต.บ้านถ้ำ รพ.สต.หนองหล่ม

อำเภอเชียงคำ ได้แก่ รพ.สต.บ้านจำบอน รพ.สต.บ้านผาลาด รพ.สต.บ้านปางมดแดง

อำเภอภูพานยาว ได้แก่ รพ.สต.บ้านเจน รพ.สต.ดงเจน รพ.สต.แม่อิง

แผนการประเมินคุณภาพพสศ. ๕ ดาว ปี ๒๕๖๑ ที่ครบรอบ Re acc ๒๘ แห่ง ปี ๒๕๖๔ ผ่านระบบ Zoom meeting  
อำเภอเมืองพะเยา(๔แห่ง) อำเภอแม่ใจ(๗แห่ง) อำเภอจุน(๓แห่ง) อำเภอดอกคำใต้(๔แห่ง) อำเภอภูกามยาว(๑แห่ง)อำเภอเชียงคำ(๓แห่ง)  
อำเภอเชียงม่วน(๑แห่ง) อำเภอภูซาง (๒แห่ง) อำเภอปง(๓แห่ง)

ส่งข้อมูลผลการประเมินระดับอำเภอ พร้อมเอกสาร Profile ทางไปรษณีย์อิเล็กทรอนิกส์ patssjpyo@gmail.com ภายในวันที่  
๗ เมษายน ๒๕๖๔ นำเสนอผ่านระบบ Zoom meeting รพ.สต.ทุกแห่งๆละ ๒๐ นาที แต่ละอำเภอ เลือกรพ.สต. ๑ แห่ง คณะกรรมการ  
ระดับจังหวัด เลือกรพ.สต. ๑ แห่ง ลงประเมินรับรองคุณภาพ เดือน มิถุนายน ๒๕๖๔

มติที่ประชุม : รับทราบ

วาระที่ ๕ เรื่องเพื่อพิจารณา

ไม่มี

วาระที่ ๖ เรื่องอื่น ๆ

๖.๑ รายงานสถานการณ์การเฝ้าระวังทางระบาดวิทยา ประจำเดือน มีนาคม ๒๕๖๔ (นำเสนอเป็นเอกสาร)

เลิกประชุมเวลา ๑๖.๓๐ น.

นางสาวธัญญลักษณ์ ถิ่นรัตน์ บันทึกรายงานการประชุม  
นางปรียานุช เขิดชูเหล่า ผู้ตรวจรายงานการประชุม